

# Informe Anual de Resultados 2025



NACIONES  
UNIDAS  
EL SALVADOR



**Siglarío**

**Prólogo**

**Equipo de País de las Naciones Unidas El Salvador**

**Socios implementadores**

**Socios contribuyentes**

**Capítulo 1**  
**Desarrollos clave en El Salvador**

**Capítulo 2**  
**Apoyo al sistema de las Naciones Unidas a las prioridades nacionales a través del Marco de Cooperación 2022-2026**

Resultados clave del SNU en 2025	11
Fortalecimiento de alianzas y movilización de recursos	37
Resultado de trabajar más y mejor juntos	40
Evaluación del Marco de Cooperación 2022-2026	42

**Capítulo 3**  
**Enfoque clave del UNCT para 2026**

**2**

**3**

**4**

**5**

**5**

**6**

**9**

**43**

# Siglarario

## ABANSA

Asociación Bancaria Salvadoreña

## ACNUR

Alto Comisionado de las Naciones Unidas para los Refugiados.

## AFP

Agencias, Fondos y Programas.

## AME

Alianza Mundial para la Educación.

## AMSS

Área Metropolitana de San Salvador.

## BCR

Asociación de Mujeres para el Desarrollo de Estanzuelas.

## BOS

Estrategia de Operaciones (Business Operations Strategy, siglas en inglés).

## CA

Análisis de País (Country Analysis, CA).

## CDN

Comité Directivo Nacional.

## CENTA

Centro Nacional de Tecnología Agropecuaria y Forestal.

## CEPAL

Comisión Económica para América Latina y el Caribe.

## CERF

Fondo Central para la Acción en Casos de Emergencia (Central Emergency Response Fund, siglas en inglés).

## EHP

Equipo Humanitario de País.

## ENA

Escuela Nacional de Agricultura.

## EPU

Examen Periódico Universal.

## FAO

Organización de las Naciones Unidas para la Alimentación y la Agricultura.

## FGR

Fiscalía General de la República.

## FIDA

Fondo Internacional de Desarrollo Agrícola.

## FMI

Fondo Monetario Internacional.

## FUNDEMÁS

Fundación Empresarial para la Acción Social.

## FUSALMO

Fundación Salvador del Mundo.

## GEF

Fondo Mundial para el Medio Ambiente (Global Environment Facility, siglas en inglés).

## GLE

Grupo Local de Educación.

## HRP

Plan de Respuesta Humanitaria (Humanitarian Response Plan, siglas en inglés).

## GYPI

Iniciativa de Promoción de Género y Juventud.

## JWP

Plan anual de trabajo (Joint Work Plan, siglas en inglés).

## LNOB

No dejar a nadie atrás (Leave No One Behind, siglas en inglés).

## MCNMH

Mecanismo de Coordinación Nacional sobre Movilidad Humana.

## MEL

Monitoreo, Evaluación y Aprendizaje (Monitoring, Evaluation and Learning, siglas en inglés).

## MELYT

Mujeres, Economía Local y Territorios.

## MINEDUCYT

Ministerio de Educación, Ciencia y Tecnología.

## MINSAL

Ministerio de Salud.

## MIRPS

Marco Integral Regional para la Protección y Soluciones.

## MYFF

Marco de Financiamiento Plurianual (Multi-Year Funding Framework, siglas en inglés).

## OACNUDH

Oficina del Alto Comisionado de las Naciones Unidas para los Derechos Humanos.

## OCHA

Oficina de las Naciones Unidas para la Coordinación de Asuntos Humanitarios.

## ODS

Objetivos de Desarrollo Sostenible.

## OIM

Organización Internacional para las Migraciones.

## OIT

Organización Internacional del Trabajo

## OMT

Grupo Interagencial de Operaciones (Operations Management Team, siglas en inglés).

## ONG

Organización No Gubernamental.

## ONU

Organización de las Naciones Unidas.

## ONU Mujeres

Entidad de las Naciones Unidas para la Igualdad y el Empoderamiento de las Mujeres.

## ONUDI

Organización de las Naciones Unidas para el Desarrollo Industrial.

## ONU-Habitat

Programa de las Naciones Unidas para los Asentamientos Humanos.

## ONUSIDA

Programa Conjunto de las Naciones Unidas sobre el VIH SIDA.

## OPAMSS

Oficina de Planificación del Área Metropolitana de San Salvador.

## OPS/OMS

Organización Panamericana de la Salud/ Organización Mundial de la Salud.

## PBF

Fondo de Consolidación de la Paz.

## PEAS

Prevención de la explotación y el abuso sexual.

## PIB

Producto Interno Bruto.

## PMA

Programa Mundial de Alimentos.

## PMM

Pacto Mundial para una Migración Segura, Ordenada y Regular.

## PNC

Policía Nacional Civil.

## PNUD

Programa de las Naciones Unidas para el Desarrollo.

## PNUMA

Programa de las Naciones Unidas para el Medio Ambiente.

## SDG

Objetivos de Desarrollo Sostenible (Sustainable Development Goals, siglas en inglés)

## SICA

Sistema de la Integración Centroamericana.

## SIGET

Superintendencia General de Electricidad y Comunicaciones.

## SNU

Sistema de las Naciones Unidas.

## SPNF

Sector Público No Financiero.

## STEM

Ciencia, Tecnología, Ingeniería y Matemáticas (Science, Technology, Engineering and Mathematics, siglas en inglés).

## UIT

Unión Internacional de Telecomunicaciones.

## UNCT

Equipo de País de las Naciones Unidas (United Nations Country Team, siglas en inglés).

## UNDRR

Oficina de las Naciones Unidas para la Reducción de Riesgo de Desastres.

## UNESCO

Organización de las Naciones Unidas para la Educación, la Ciencia, y la Cultura.

## UNFPA

Fondo de Población de las Naciones Unidas.

## UNICEF

Fondo de las Naciones Unidas para la Infancia.

## UNODC

Oficina de las Naciones Unidas contra la Droga y el Delito.

## UNOPS

Oficina de las Naciones Unidas de Servicios para Proyectos.

## UNSDCF

Marco de Cooperación de las Naciones Unidas para el Desarrollo Sostenible (United Nations Sustainable Development Cooperation Framework, siglas en inglés).

# Prólogo



**Raúl Salazar**

**Coordinador Residente de las Naciones Unidas en El Salvador**



**Adriana Mira**  
**Viceministra de Relaciones Exteriores**

En 2025 hubo avances significativos para el bienestar las personas, aun en un contexto internacional marcado por la reducción de recursos para el desarrollo y la acción humanitaria. El Gobierno de El Salvador mantuvo sus prioridades estratégicas e impulsó reformas para la inclusión y el fortalecimiento de la coordinación interinstitucional.

Entre los avances de 2025, destaca la realización del Censo de Población y Vivienda y del Censo Nacional Agropecuario. Estos permitieron actualizar la información demográfica, social y productiva, lo cual es de gran utilidad para el diseño de políticas públicas basadas en evidencia. Las Naciones Unidas brindaron acompañamiento técnico, convencidas de que contar con datos de calidad es fundamental para no dejar a nadie atrás.

Además, se avanzó en la modernización institucional y transformación digital del Estado. Un ejemplo de esto fue el impulso a modalidades de atención en salud apoyadas en herramientas tecnológicas y de inteligencia artificial, con las que se facilitó las consultas médicas a distancia y se amplió el acceso a orientación sanitaria, particularmente en contextos de alta demanda o en territorios

con mayores barreras geográficas. Estas experiencias abren oportunidades para mejorar la eficiencia, la cobertura y la calidad de los servicios, y constituyen prácticas innovadoras con potencial de ser replicadas en otros países.

En educación, se modernizó la infraestructura de las escuelas y se ha continuado con la incorporación de herramientas digitales para preparar a los estudiantes para las competencias del siglo XXI. El Salvador también dio un paso significativo en la atención a personas en movilidad humana, con un enfoque integral de reintegración que articula políticas sociales, económicas y territoriales.

En lo ambiental, se continuó apoyando al país en su compromiso con la acción climática y la sostenibilidad, incluyendo procesos de actualización de las Contribuciones Nacionalmente Determinadas y la promoción de modelos de desarrollo más resilientes, orientados a proteger los medios de vida y a reducir vulnerabilidades estructurales.

Durante el año también se registraron progresos en la producción de alimentos, el fortalecimiento de los sistemas agroalimentarios y el acceso a mercados, así

como en la reconstrucción del tejido social en comunidades afectadas por la violencia, promoviendo la convivencia, la confianza y el desarrollo local. Estos resultados fueron posibles gracias al trabajo conjunto y bajo el liderazgo del Gobierno de El Salvador.

De igual forma, se fortaleció la colaboración con organizaciones de la sociedad civil en la promoción de los derechos humanos, la igualdad de oportunidades y la respuesta humanitaria, así como con el sector privado en áreas vinculadas a la innovación, sostenibilidad y generación de empleo.

El 2026 será el último año de implementación del Marco de Cooperación 2022–2026 y ha iniciado del nuevo ciclo de cooperación 2027–2031, que será coordinado con el Gobierno de El Salvador para asegurar una respuesta alineada con las prioridades nacionales.

En un mundo que demanda respuestas integradas y colaborativas, las Naciones Unidas continuará trabajando con el país y la sociedad, apoyando transformaciones sostenibles para consolidar un El Salvador más inclusivo, resiliente y próspero.

El Gobierno de El Salvador, a través del Ministerio de Relaciones Exteriores, reafirma su rol como entidad rectora de la cooperación, consolidando una gestión orientada a la creación de sinergias que permitan canalizar con eficacia los recursos técnicos y financieros en beneficio directo de la población. En este esfuerzo continuo, la alineación estratégica con las prioridades de desarrollo nacional ha sido la brújula que guía nuestra labor, asegurando que cada iniciativa responda a la visión transformadora que lidera el país.

En esta ruta hacia el desarrollo sostenible, el Sistema de Naciones Unidas (SNU) se ha consolidado como un socio fundamental. Bajo el liderazgo y acompañamiento de la Oficina del Coordinador Residente, esta alianza ha permitido potenciar de manera sustancial acciones estratégicas en sectores determinantes como educación, salud, agricultura sostenible y el desarrollo integral de la primera infancia. La

formalización y ejecución de los Programas País con las diferentes Agencias, Fondos y Programas, son testimonio de una cooperación de alto nivel que respeta y fortalece nuestra soberanía institucional.

Asimismo, El Salvador mantiene una participación activa en el Comité Directivo Nacional, instancia de gobernanza que garantiza que el Marco de Cooperación con las Naciones Unidas se cumpla con rigor y transparencia. Esta articulación sectorial se complementa con la valiosa labor del Equipo Humanitario de País (EHP); cuya respuesta siempre es determinante para mitigar los efectos de las crisis climáticas y sanitarias. Gracias a este mecanismo de respuesta inmediata, miles de familias salvadoreñas recibieron alivio tangible, demostrando que la coordinación interinstitucional es la herramienta más poderosa para fortalecer la resiliencia de nuestras comunidades más vulnerables.

El presente Informe Anual de Resultados 2025 no es solo una rendición de cuentas; es la evidencia del impacto positivo que genera el trabajo coordinado entre el Gobierno de El Salvador y el Sistema de Naciones Unidas. A través del presente informe, se visualizan los logros alcanzados y se traza una ruta clara hacia las oportunidades de mejora, siempre con la mirada puesta en un desarrollo que sea inclusivo y equitativo.

Finalmente, reafirmamos nuestro firme compromiso de continuar trabajando de manera articulada con la Oficina del Coordinador Residente y el Sistema de Naciones Unidas, quienes son y seguirán siendo un aliado clave para fomentar el desarrollo a nivel nacional y sectorial, permitiéndonos avanzar con paso firme en el cumplimiento de nuestras prioridades de país y los compromisos de la agenda global de desarrollo.

# Equipo de País de las Naciones Unidas El Salvador



## Agencias, fondos y programas firmantes del Marco de Cooperación 2022-2026:

ACNUR, CEPAL, FAO, FIDA, OACNUDH, OIM, OIT, ONUDI, ONUHABITAT, ONU Mujeres, ONUSIDA, OPS/OMS, PMA, PNUD, PNUMA, UIT, UNDRR, UNESCO, UNFPA, UNICEF, UNODC, UNOPS

## Agencias, fondos y programas con representación regional:

CEPAL, FIDA, OCHA, OIT, ONUDI, ONUHABITAT, PNUMA, UNESCO, UIT, UNDRR

# Socios implementadores

En 2025, el Equipo de País trabajó con más de 120 socios estratégicos<sup>1</sup> en la implementación del Marco de Cooperación de las Naciones Unidas para el Desarrollo Sostenible 2022-2026:

Agencia de El Salvador para la Cooperación Internacional • Asamblea Legislativa • Asociación Centro de Desarrollo Comunitario DIKÉ LGBT+ • Asociación Comunicando y Capacitando a Mujeres TRANS en El Salvador • Asociación de Capacitación e Investigación para la Salud Mental • Asociación de Cuencas del Golfo de Fonseca El Salvador • Asociación de Desarrollo Comunal de Mujeres Organizadas Defensoras de sus Derechos • Asociación de Mujeres por la Dignidad y la Vida • Asociación de Municipios Cayaguana El Salvador • Asociación de Municipios Microregión Cacahuatique Sur El Salvador • Asociación de Municipios Microregión Nor-Oriental de Morazán El Salvador • Asociación de Municipios Microregión Manantiales del Norte de San Miguel El Salvador • Asociación de Periodistas de El Salvador • Asociación de Regidoras y Alcaldesas de El Salvador • Asociación Intermunicipal Cacahuatique Norte El Salvador • Asociación Intermunicipal de los municipios de la Bahía de Jiquilisco El Salvador • Asociación Intersectorial para el Desarrollo Económico y Social El Salvador • Asociación Muchas Más El Salvador • Asociación para la Salud y el Servicio Social Intercomunal en El Salvador • Asociación Patronato para el Desarrollo de las Ayuda en Acción • Banco Central de Reserva • Banco Centroamericano de Integración Económica • Cámara de Comercio e Industria de El Salvador • Casa Presidencial • Centro Agronómico Tropical de Investigación y Enseñanza • Centro de Estudio de la Diversidad Sexual y Genérica - AMATE • Centro Nacional de Tecnología un medio ambiente sano • Colectiva Feminista para el Desarrollo Local • Colectivo Alejandría • Comisión Nacional de la Micro y Pequeña Empresa • Comisión para la Determinación de la Condición de Personas Refugiadas • Comisión Trínacional del Plan Trifinio • Comité Ambiental Departamento de Morazán El Salvador • Confederación de Federaciones de la Reforma Agraria Salvadoreña El Salvador • Consejo Nacional de Energía • Consejo Nacional de la Primera Infancia, Niñez y Adolescencia • Consejo Nacional para la Inclusión de las Personas con Discapacidad • Corte Suprema de Justicia • Cruz Roja Salvadoreña • Despacho de la Primera Dama • Dirección de Albergues • Dirección de Reconstrucción del Tejido Social • Dirección General de Migración y Extranjería • Dirección General de Protección Civil • El Movimiento Indígena para la Integración de las Luchas de los Pueblos Ancestrales de El Salvador • Expertise France • Fe y Alegría • Fiscalía General de la República • Fondo de Inversión Ambiental de El Salvador • Fundación Campo • Fundación CRISTOSAL • Fundación Educación y Cooperación El Salvador • Fundación Empresarial para la Acción Social El Salvador • Fundación Misioneros de San Carlos Scalabrinianos • Fundación para el Debido Proceso • Fundación para la Aplicación del Derecho • Fundación para la Educación Integral Salvadoreña • Fundación Salvador del Mundo • Fundación Salvadoreña de Desarrollo y Vivienda Mínima • Fundación Salvadoreña para la Promoción Social y el Desarrollo Económico • Fundación Segundo Montes • Fundación SERAPHIM • Fundación Silencio El Salvador • Global Green Growth Institute • Global Water Partnerships • Immigration, Refugees and Citizenship Canada • Instituto de Derechos Humanos de la UCA • Instituto de Medicina Legal • Instituto Nacional de Capacitación y Formación El Salvador • Instituto Salvadoreño de Bienestar Magisterial • Instituto Salvadoreño del Migrante • Instituto Salvadoreño del Seguro Social • Instituto Salvadoreño para el Desarrollo de la Mujer • International Rescue Committee, Inc. • International Telecommunication Union • Lutheran World Federation • MaB and Geoparks National Committees • Mesa contra la Impunidad en El Salvador • Mesa por el Derecho a Defender Derechos Humanos • Ministerio de Agricultura y Ganadería • Ministerio de Cultura • Ministerio de Educación, Ciencia y Tecnología • Ministerio de Gobernación y Desarrollo Territorial • Ministerio de Hacienda • Ministerio de Seguridad Pública y Justicia • Ministerio de Medio Ambiente y Recursos Naturales • Ministerio de Relaciones Exteriores • Ministerio de Salud • Ministerio de Trabajo y Previsión Social • Ministerio de Turismo • Ministerio de Vivienda • Municipalidades de El Salvador • Oikos Solidaridad • Organización de Estados Americanos • Organización de Mujeres Salvadoreñas por la Paz • Organizaciones de sociedad civil • OXFAM • Plan Internacional • Policía Nacional Civil • Procuraduría General de la República • Procuraduría para la Defensa de los Derechos Humanos • Red Salvadoreña de Defensoras • Registro Nacional de las Personas Naturales • Save the Children • Secretaría de Innovación • Sector privado de El Salvador • Servicio Social Pasionista • Sistema de la Integración Centroamericana • Socorro Jurídico Humanitario • Stockholm International Water Institute • Techo El Salvador • The United States Committee for Refugees and Immigrants • Tribunal Supremo Electoral • Viceministerio de Diáspora y Movilidad Humana • Visión Mundial El Salvador • Voces Vitales El Salvador

# Socios contribuyentes

Al menos 35 socios contribuyentes dieron un aporte financiero que incrementó el alcance de las intervenciones en 2025<sup>2</sup>:

## Gobiernos y Estados:



## Otros contribuyentes:

- Alianza Mundial para Vacunas e Inmunización
- Consolidated funds from Natcoms
- Comunidad Autónoma del País Vasco
- Donantes privados del PMA
- Empresa privada
- Food For The Poor
- Fondo de Adaptación
- Fondo de los Estados Unidos para UNICEF (ONG)
- Fondo Fiduciario de Asociados Múltiples para la Migración
- Fondo Fiduciario del Programa Especial de la Secretaría de los Convenios de Basilea, Rotterdam y Estocolmo
- Fondo Fiduciario Pérez-Guerrero para la Cooperación Sur-Sur
- Fondo Multilateral para la Implementación del Protocolo de Montreal
- Fondo Mundial para el Medio Ambiente
- Fondo para la Biodiversidad de Kunming
- Fondo para la Consolidación de la Paz de las Naciones Unidas
- Fondo para los Objetivos de Desarrollo Sostenible
- Fondo Verde del Clima
- Fundación Rockefeller
- Iglesia de Jesucristo de los Santos de los Últimos Días
- PMA Estados Unidos (ONG)
- Takeda
- Unión Europea

1. Socios implementadores que agencias, fondos y programas del SNU han reportado en UN INFO al 31 de marzo de 2026.

2. Socios contribuyentes que agencias, fondos y programas del SNU han reportado en UN INFO con ejecución al 31 de marzo de 2026. En apartados posteriores se detalla los montos ejecutados por el SNU de manera específica por socio contribuyente.

# Capítulo 1

## Desarrollos clave en El Salvador



# Capítulo 1

## Desarrollos clave en El Salvador

En este capítulo se presentan los principales avances y desafíos que marcaron a El Salvador durante 2025, con especial atención a la consolidación fiscal, las transformaciones demográficas, los progresos en seguridad ciudadana y la reducción en la pobreza que registró su nivel más bajo desde 2015. Se destacan tanto los logros como las oportunidades para fortalecer políticas inclusivas que no dejen a nadie atrás.

### Macroeconomía y estabilidad fiscal

En febrero de 2025, El Salvador alcanzó un acuerdo con el Fondo Monetario Internacional bajo el Servicio Ampliado del Fondo por \$1,400 millones<sup>3</sup>, con lo cual se consolidó una reducción del riesgo de país, se fortalecieron las reservas internacionales y se habilitó el financiamiento externo en condiciones más favorables.

El Banco Central confirmó un crecimiento económico de 3.9% para 2025<sup>4</sup>, por encima del promedio de América Central, que ronda el 2.6 por ciento según CEPAL. Este desempeño muestra una economía que mantiene dinamismo, impulsada por el rubro de la construcción y el alto flujo de remesas de 2025 que crecieron un 17% con respecto a 2024.

El país registró avances institucionales como la aprobación de la Ley de Sostenibilidad Fiscal (2025), que establece metas claras de reducción de deuda en el largo plazo y mayor transparencia presupuestaria. La deuda del sector

público no financiero alcanzó el 58.4% del PIB en noviembre de 2025. Al considerar la deuda previsional que representó un adicional 30.7%<sup>5</sup>, esta se elevó al 89.1% del PIB.

El ajuste fiscal comprometido con el FMI (3.5% del PIB en tres años) plantea tensiones entre la consolidación fiscal y el mantenimiento del gasto social. En este contexto, mejorar la eficiencia del gasto público se vuelve crítico para garantizar servicios de calidad en salud, educación y protección social, especialmente para las poblaciones en situación de mayor vulnerabilidad.

### Transición demográfica: una ventana de oportunidad que se cierra

El Censo de Población y Vivienda 2024, que concluyó con la publicación de datos en 2025, reveló transformaciones demográficas que han ocurrido de forma más aceleradas de lo previsto<sup>6</sup>.

El Salvador cuenta con 6,029,976 habitantes, con un crecimiento intercensal de 5% respecto a 2007. A pesar de encontrarse aún con bono demográfico, la población de 60 años y más representa ya el 15% del total nacional, con una edad mediana de 32 años y un índice de envejecimiento de 68.9 puntos.

Esta transición ocurre en un contexto de

una mayoría femenina en la población, con 110.5 mujeres por cada 100 hombres, que se incrementa a medida que aumenta la edad, llegando a 155.8 mujeres por cada 100 hombres en la población de 60 años y más<sup>7</sup>. Esto tiene implicaciones directas para la sostenibilidad de la protección social y la economía del cuidado.

Otros datos que ofrece el Censo muestran que solo el 57.6% de la población en edad de trabajar participa en la fuerza laboral, con una brecha de 29.6 puntos porcentuales entre hombres y mujeres (43.9% mujeres vs. 73.5% hombres)<sup>8</sup> y la cobertura de pensiones contributivas en mayores de 65 años es del 12%, cayendo al 7.9% en mujeres, lo que presenta riesgos de protección social en el futuro cercano.

### Educación, salud y desarrollo humano

El Censo 2024 confirmó que las generaciones jóvenes (15-34 años) son las que más acceso a la educación formal han tenido en la historia salvadoreña, con 10 años de escolaridad promedio<sup>9</sup>. Sin embargo, persisten desafíos en la transición entre niveles educativos. El 41.6% de la población de 25 años y más no ha cursado ningún grado de educación secundaria, porcentaje que se eleva a 62.7% en áreas rurales. La exclusión dual (no estudia ni trabaja) afecta al 20% de personas de 15-34 años, con una brecha de género importante: 35.3% de mujeres jóvenes vs. 9.2% de hombres.

En salud pública, El Salvador logró reducir la mortalidad materna de 42.3 en 2015 a 21.8 por cada 100,000 nacidos vivos en 2025<sup>10</sup>. El embarazo adolescente disminuyó drásticamente de 24,944 casos en 2015 a 7,900 en 2024. También se fortaleció la infraestructura hospitalaria, la salud digital y la atención a la primera infancia mediante políticas como Nacer con Cariño y Crecer Juntos.

Entre los desafíos se identifica que solo el 34% de la población ocupada cotiza a alguna forma de protección social, lo que plantea retos ante el envejecimiento poblacional. La “doble carga de malnutrición” persiste: mientras la desnutrición crónica en menores de cinco años es del 9.4%, el sobrepeso y obesidad afectan al 30.7% de escolares de primer grado y al 65.2% de adultos<sup>11</sup>, con implicaciones para enfermedades crónicas en una población que envejece.

El Salvador alcanzó un Índice de Desarrollo Humano de 0.678 en 2023, con lo que se ubicó entre los países con desarrollo humano medio<sup>12</sup>. La pobreza multidimensional disminuyó un punto, registrando 20.1% de hogares en 2025. La pobreza monetaria registró el nivel más bajo desde 2015, con 22.5% de hogares en esta condición, 24.8% en área rural y 21.1% en área urbana<sup>13</sup>.

### Movilidad humana

El Censo 2024 reveló que el 8.3% de los hogares reportó al menos un miembro emigrante internacional en los últimos cinco años<sup>14</sup>. Los motivos principales son

búsqueda de empleo (44.4%), reunificación familiar (24.3%) e inseguridad (13.1%). Dos de cada tres personas que emigraron en los últimos 10 años son jóvenes de 15-34 años. El 26.4% de hogares reciben remesas, proporción que se eleva a 32.6% en hogares con jefatura femenina<sup>15</sup>.

### Seguridad ciudadana y derechos humanos

El Salvador mantuvo niveles históricamente bajos de homicidios durante 2025, consolidando la tendencia iniciada en 2022. El porcentaje de hogares con restricciones debido a la inseguridad se redujo significativamente de 42.8% en 2019 a 5.9% en 2025<sup>16</sup>. Esta mejora ha impulsado en diversos territorios actividades económicas y turísticas, generando nuevas oportunidades de desarrollo.

En marzo de 2025, El Salvador participó en el 4° ciclo del Examen Periódico Universal del Consejo de Derechos Humanos, aceptando 150 de 228 recomendaciones relativas a paz sostenible, igualdad de género, trabajo decente, reducción de desigualdades, salud y protección social, lo que marca una ruta hacia el cumplimiento de derechos humanos<sup>17</sup>. La violencia basada en género persiste como desafío: entre junio de 2023 y mayo de 2024 se registraron 18,939 hechos de violencia de género, una disminución de 9.6% respecto al año anterior<sup>18</sup>.

### Conclusión

El Salvador en 2025 se encuentra en un periodo de evolución relevante para su desarrollo. La consolidación de la seguridad ciudadana y la estabilidad macroeconómica han creado condiciones favorables. Sin embargo, la acelerada transición demográfica hacia el envejecimiento poblacional, combinada con bajas coberturas de protección social, brechas persistentes de género y desigualdades territoriales, plantean riesgos significativos para la sostenibilidad del progreso.

La ventana del bono demográfico se cierra más rápido de lo previsto. Las reformas estructurales en curso deben ser inclusivas, proteger a las poblaciones en mayor condición de vulnerabilidad y reforzar la resiliencia del país. El fortalecimiento de la economía del cuidado, la ampliación de la protección social, la atención en salud mental, la mejora en la calidad educativa, la transformación digital y productiva, y la inclusión financiera, emergen como imperativos estratégicos para un desarrollo verdaderamente inclusivo y sostenible que no deje a nadie atrás.

3. FMI (2025). Consulta del Artículo IV y revisión del SAF.

4. Banco Central de Reserva de El Salvador. (2026).

5. Banco Central de Reserva de El Salvador. (2025). Base de Datos Económica y Financiera.

6. Banco Central de Reserva de El Salvador. (2025). Censo de Población y Vivienda 2024.

7-8-9. Idem.

10. MINSAL.

11. FAO, FIDA, OMS, PMA y UNICEF. 2025. El estado de la seguridad alimentaria y la nutrición en el mundo 2025: Hacer frente a la inflación alta de los precios de los alimentos en aras de la seguridad alimentaria y la nutrición.

12. PNUD. (2024). Informe sobre Desarrollo Humano 2023/2024.

13. Banco Central de Reserva de El Salvador. (2026). Encuesta de Hogares de Propósitos Múltiples 2025.

14. Banco Central de Reserva de El Salvador. (2025). Censo de Población y Vivienda 2024.

15. Banco Central de Reserva de El Salvador. (2025). Encuesta de Hogares de Propósitos Múltiples 2024.

16. Idem.

17. Consejo de Derechos Humanos de las Naciones Unidas. (2025). 4° Ciclo del Examen Periódico Universal - El Salvador.

18. Fiscalía General de la República. (2024). Datos de Violencia de Género.

# Indicadores clave del contexto del país

## Pobreza

Hogares en pobreza monetaria

**22.5%**

Hogares en pobreza multidimensional

**20.1%**

Año de referencia 2025

## Seguridad alimentaria

Hogares en inseguridad alimentaria

**15.9%**

Año de referencia 2025

## Educación

Hogares con inasistencia escolar

**5.3%**

Año de referencia 2025

## Agua, saneamiento y energía

Hogares que reportan falta de acceso a agua potable

**19.2%**

Hogares que reportan falta de acceso a saneamiento

**34.6%**

Hogares no tienen servicio de energía eléctrica propio

**10.4%**

Año de referencia 2025

## Contexto macroeconómico y fiscal

Crecimiento del Producto Interno Bruto (PIB)

**3.9%**

Año de referencia 2025

Deuda pública como porcentaje del PIB

Deuda sector público no financiero (SPNF)

**58.4%** Nov 2025

Deuda de pensiones

**30.7%** Nov 2025

## Movilidad humana

Porcentaje de hogares con al menos un miembro emigrante en los últimos cinco años

**8.3%**

Año de referencia 2024

## Seguridad ciudadana y violencia

Hogares que reportan restricciones debido a la inseguridad

**5.9%**

Año de referencia 2025

## Empleo

Tasa de ocupación en trabajos tipificados como vulnerables

Mujeres

**43.2%**

Hombres

**23.4%**

Año de referencia 2025

## Ambiental

Hogares que reportan exposición a daños y riesgos ambientales

**8.7%**

Año de referencia 2025

## Salud

Razón de mortalidad materna por cada 100,000 nacidos vivos

**21.8%**

Año de referencia 2025

# Capítulo 2

**Apoyo del sistema de las Naciones Unidas a las prioridades nacionales a través del Marco de Cooperación 2022 - 2026**



# Capítulo 2

## Apoyo del sistema de las Naciones Unidas a las prioridades nacionales a través del Marco de Cooperación 2022 - 2026

Durante el cuarto año de implementación del Marco de Cooperación 2022–2026, el Sistema de las Naciones Unidas continuó impulsando acciones para el desarrollo sostenible del país, articuladas en torno a tres prioridades estratégicas, siete efectos y 30 productos. A pesar de los considerables recortes presupuestarios que limitaron el alcance de algunas intervenciones, el Sistema orientó esfuerzos para mantener su presencia territorial, priorizando zonas clave y asegurando la continuidad de iniciativas fundamentales para las poblaciones en situación de mayor vulnerabilidad. Gracias a esto, fue posible sostener avances relevantes y continuar acompañando al Estado salvadoreño en sus prioridades nacionales.

En los próximos apartados se presentan los principales logros y resultados de estas intervenciones, organizados por prioridad estratégica y efectos.

### Prioridad estratégica 1

#### Bienestar, goce de derechos e inclusión social



##### Efecto 1

Acceso equitativo a educación, salud, servicios sociales y sistemas de protección social integral para la reducción de la pobreza multidimensional y la desigualdad.

##### Efecto 2

Participación e inclusión política, social y económica de las personas en situación de mayor vulnerabilidad, principalmente por las desigualdades de género, y vida libre de violencia y discriminación.



##### Efecto 3

Atención, protección integral, (re)integración e inclusión económica de las personas migrantes, retornadas, en tránsito o desplazadas forzosamente, y de sus familias.

### Prioridad estratégica 2

#### Transformación económica hacia un modelo inclusivo, ambiental y socialmente sostenible, resiliente e innovador.



##### Efecto 4

Trabajo decente, productivo y medios de vida sostenibles.

##### Efecto 5

Mayor resiliencia frente a desastres, gestión efectiva de riesgos, adaptación y mitigación al cambio climático.



### Prioridad estratégica 3

#### Paz sostenible, inclusiva e igualitaria.



##### Efecto 6

Gobernabilidad democrática, Estado de Derecho, participación política y cívica inclusiva, prevención y combate de la corrupción, transparencia y rendición de cuentas.

##### Efecto 7

Entorno más pacífico y seguro, protección frente al crimen organizado y la violencia en sus distintas manifestaciones, acceso a la justicia, reparación de las víctimas y reinserción social de las personas en conflicto con la ley.



# Resultados clave del SNU en 2025

## Fondos ejecutados por prioridades estratégicas

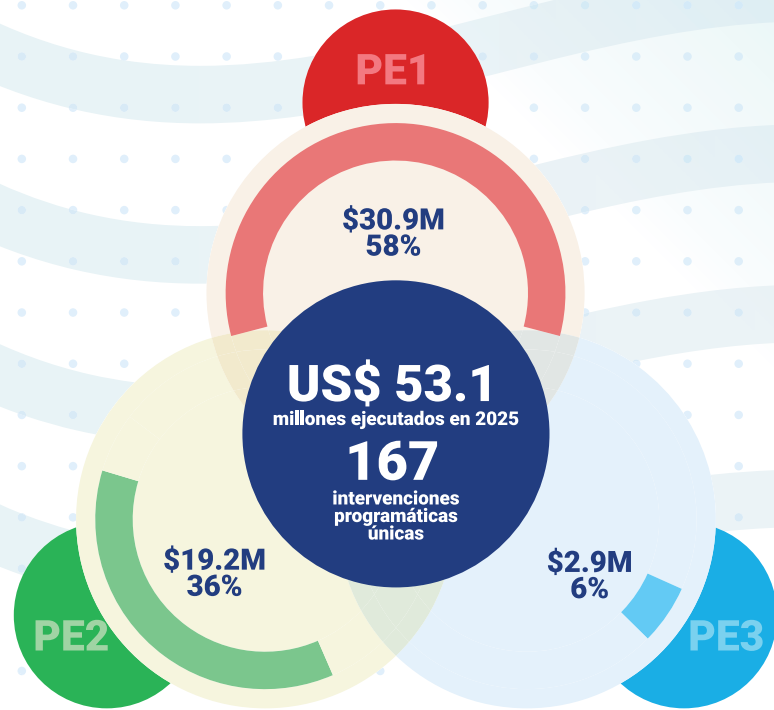

## Fondos ejecutados por marcador de género

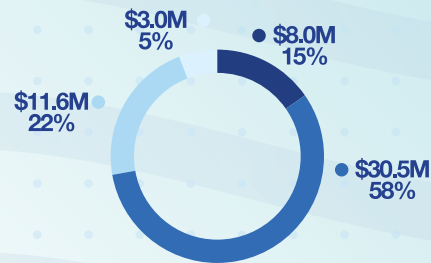

## Fondos ejecutados por marcador de derechos humanos

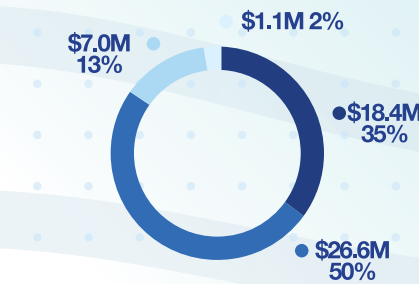

● Contribución principal  
● Contribución significativa  
● Contribución limitada  
● Sin contribución

## Fondos ejecutados por agencia

Programa Mundial de Alimentos <b>\$8.5M</b>	ONU MIGRACIÓN <b>\$8.4M</b>	PNUD <b>\$8.2M</b>	UNHCR ACNUR para los Refugiados <b>\$7.7M</b>	Organización de las Naciones Unidas para la Alimentación y la Agricultura <b>\$7.4M</b>
unicef para cada infancia <b>\$4.6M</b>	JNPPA <b>\$3.7M</b>	ONU MUJERES <b>\$1.8M</b>	ONU programa para el medio ambiente <b>\$1.2M</b>	unesco <b>\$643.5 Miles</b>
Naciones Unidas Oficina contra la Droga y el Delito <b>\$356.0 Miles</b>	Organización Internacional del Trabajo <b>\$260.0 Miles</b>	OPS Organización Panamericana de la Salud <b>\$119.1 Miles</b>	NACIONES UNIDAS DERECHOS HUMANOS OFICINA DEL ALTO COMISARIO <b>\$90.2 Miles</b>	ITU <b>\$25.0 Miles</b>



## Fondos ejecutados por ODS



ODS 1 \$3.1M	ODS 9 \$1.4M
ODS 2 \$5.1M	ODS 10 \$7.4M
ODS 3 \$2.7M	ODS 11 \$387.5 Miles
ODS 4 \$8.7M	ODS 12 \$263.2 Miles
ODS 5 \$8.8M	ODS 13 \$5.7M
ODS 6 \$605.2 Miles	ODS 14 \$38.1 Miles
ODS 7 \$222.7 Miles	ODS 15 \$841.0 Miles
ODS 8 \$4.4M	ODS 16 \$2.5M
	ODS 17 \$1.0M

## Mujeres y niñas \$11.2M

Jóvenes \$11.0M

Niñas, niños y adolescentes \$4.9M

Campesinos y trabajadores rurales \$4.2M

Personas migrantes \$3.1M

Personas desplazadas internamente \$2.8M

Pueblos indígenas \$2.7M

Personas adultas mayores \$2.4M

Otros beneficiarios \$8.8M

## Fondos ejecutados por tipo de beneficiarios

### Trabajo territorial



-Con base en datos reportados en UN INFO al 31 de marzo de 2026.  
-Los recursos provenientes del FIDA son reportados por el PNUD, en su calidad de programa implementador.  
-Los fondos de ONUSIDA son implementados a través de diversas agencias, fondos y programas.  
-OPS/OMS reporta en UN INFO únicamente los fondos canalizados a través de la OMS.  
-Los fondos presentados en el informe están reflejados en millones de dólares americanos cuándo sea necesario precisar (US\$ Miles).

+ Otros beneficiarios: Refugiados y solicitantes de asilo • Personas LGBTI (orientación sexual e identidad de género) • Personas con discapacidad • Personas afectadas por condiciones de salud crónicas/a largo plazo • Defensores y defensoras de los derechos humanos • Víctimas de graves violaciones de derechos humanos • Personas afrodescendientes • Minorías • Personas privadas de libertad

# Prioridad estratégica 1

Bienestar, goce de derechos e inclusión social



● Trabajo territorial



# US\$ 30.9

millones ejecutados

 **284,787**  
personas que se beneficiaron de los **servicios de salud** apoyados por la ONU

**4,295**   
personas con **capacidades técnicas fortalecidas** para el cierre de brechas económicas y sociales

 **648,734**  
estudiantes beneficiados con **bebida fortificada**

**4,021**  
empleadas/os públicos **capacitados en temas de igualdad de género, niñez y atención especializada** de grupos en situación de vulnerabilidad 

 **9,852**  
personas en movilidad humana recibieron **asistencia y servicios integrales**



ODS 1 \$2.2M • ODS 2 \$353.5 Miles • ODS 3 \$2.6M • ODS 4 \$8.4M • ODS 5 \$6.0M • ODS 6 \$156.7 Miles • ODS 8 \$1.9M • ODS 9 \$68.8 Miles • ODS 10 \$6.8M • ODS 11 \$87.6 Miles • ODS 13 \$1.3M • ODS 16 \$866.0 Miles • ODS 17 \$236.3 Miles

# Efecto 1

Acceso equitativo a educación, salud, servicios sociales y sistemas de protección social integral para la reducción pobreza multidimensional y la desigualdad.



**US\$ 11.9 millones** ejecutados

**50** intervenciones programáticas

**\$5.2M**  
Educación

**\$2.6M**  
Sistemas alimentarios sostenibles

**\$2.5M**  
Salud de calidad

**\$1.0M**  
Inversión y protección social

**\$470.1 Miles**  
Déficit habitacional y calidad habitacional

**\$39.1 Miles**  
Desarrollo infantil temprano

**Socios contribuyentes**

Alianza Mundial para Vacunas e Inmunización • Consolidated funds from Nations • Empresa privada • Fondo para los Objetivos de Desarrollo Sostenible • Fondo Verde del Clima • Food For The Poor • Gobierno de Canadá • Gobierno de El Salvador • Gobierno de Estados Unidos • Gobierno de la India • Gobierno de la República de Corea • Unión Europea

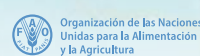



## Siento que volví a ser yo, que recuperaré a mi adolescente de 16 años

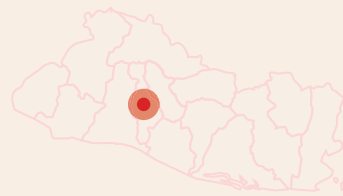

Departamento de San Salvador

Así describe Manjari Monge su experiencia al regresar a clases después de un año fuera de la escuela. Como muchas adolescentes, debido a situaciones personales y emocionales se alejó de las aulas y de sus sueños.

Hoy, Manjari participa en el proyecto “Oportunidades educativas para adolescentes mujeres”, impulsado por UNICEF y desarrollado por FUSALMO, que ofrece alternativas educativas flexibles y acompañamiento integral a adolescentes fuera del sistema educativo. En este espacio, Manjari encontró una forma distinta de aprender: sin presiones y con apoyo psicosocial que le ha permitido sanar experiencias del pasado. “Aquí recibo la educación que necesito para tener una mejor vida”, afirma.

Motivada por el deseo de ayudar a su madre y de cumplir su sueño de convertirse en actriz, Manjari se esfuerza especialmente en lenguaje e inglés. Sus docentes la describen como una estudiante comprometida,

disciplinada y perseverante, cualidades que reflejan su renovada confianza y motivación.

Muchas de sus compañeras son madres adolescentes o están embarazadas, asisten a clases junto a sus hijas e hijos, demostrando que la educación sigue siendo posible aun en contextos complejos.

Además del fortalecimiento académico, las participantes desarrollan habilidades socioemocionales, mayor seguridad para expresarse y una visión más clara de su futuro. A través de esta iniciativa, UNICEF contribuye a que adolescentes mujeres, fuera de la escuela, recuperen sus derechos, retomen sus estudios y descubran nuevas oportunidades para construir una vida con dignidad y esperanza.

Más de 200 adolescentes mujeres fuera del sistema educativo han retomado su educación a través de modalidades regulares y alternas; y mil 800 participaron en cursos STEAM y cursos vocacionales.

## Protección social y reducción de la pobreza

Durante 2025 se profundizó el fortalecimiento del sistema de protección social, enfatizando la generación de evidencia para orientar políticas públicas y mejorar los servicios destinados a la niñez y la adolescencia. Entre los principales avances destaca el acompañamiento técnico a instituciones nacionales para reforzar la toma de decisiones basada en datos, construir el Plan Social 2024-2029 y definir metas, focalizar el programa de protección social adaptativa a choques ambientales y mejorar el seguimiento territorial en las 14 gobernaciones y más de 80 delegaciones locales.

Asimismo, se impulsaron análisis estratégicos para reducir la pobreza multidimensional y promover la resiliencia demográfica, incluyendo estudios sobre embarazo adolescente, estrategia sobre la segunda década de vida, bono demográfico y adultez mayor, lo que permitió consolidar lineamientos para la planificación social y la asignación adecuada de recursos. Además, se desarrolló el Estudio sobre cuidados y cadenas globales de cuidado, que analiza las condiciones de las mujeres migrantes y retornadas que realizan este tipo de

trabajo. Con base en la Encuesta de Hogares de Propósitos Múltiples 2023 y datos de OIM 2024, el estudio evidencia altos niveles de precariedad laboral en este sector y formula recomendaciones de política pública para su formalización y para el fortalecimiento de redes de corresponsabilidad.

Por otra parte, y para fortalecer la resiliencia económica y nutricional de la población más vulnerable, se entregaron transferencias de alimentos o efectivo a 28,943 personas lo que ha reforzado los esfuerzos institucionales para reducir desigualdades estructurales.

En el 2025 las personas ministras de cultura de los países del Sistema de la Integración Centroamericana (SICA) aprobaron la Política Regional para la Promoción y Protección de las Personas Artistas y Trabajadoras de la Cultura de la Región SICA al 2030, que busca reducir brechas en áreas clave como la equidad de género, la libertad de expresión, la movilidad cultural y el acceso a oportunidades económicas para las personas artistas y trabajadoras de la cultura.

Se entregaron **transferencias de alimentos o efectivo a 28,943 personas**





## Educación inclusiva y desarrollo integral

Se apoyaron intervenciones que contribuyen a incrementar la cobertura, reducir desigualdades y fortalecer capacidades educativas. Madres, padres y cuidadores participaron en actividades de crianza positiva, beneficiando a más de 8,000 niñas y niños. Asimismo, se impulsaron estrategias de lectura para la primera infancia, promoviendo entornos seguros, protectores y estimulantes.

Además, se apoyó el desarrollo de una estrategia intersectorial para facilitar el acceso y permanencia escolar de estudiantes fuera del sistema educativo y para fortalecer la reinserción juvenil. Estas acciones beneficiaron a más de 200 jóvenes, principalmente mujeres, mediante programas de formación y

acompañamiento. A la vez, se implementó el modelo “Llegar a cero” en 30 distritos, beneficiando a 8,781 niñas, adolescentes y jóvenes con acciones para la asistencia escolar y el desarrollo de proyectos de vida.

Paralelamente, se ampliaron las oportunidades de formación continua, alcanzando a 14,118 personas en programas de aprendizaje permanente y fortalecimiento de competencias. También se capacitaron 443 docentes para incorporar metodologías inclusivas, innovadoras y tecnológicas en el aula.

Complementariamente, se avanzó en la integración de criterios de inclusión mediante el desarrollo de módulos de

evaluación en sistemas de información educativa y el diseño de estrategias intersectoriales para prevenir la exclusión escolar.

Entre los diversos proyectos implementados para la prevención de la violencia en El Salvador, el proyecto “Agustine” logró involucrar a 80 centros educativos y atender directamente a 6,440 estudiantes, promoviendo espacios de participación estudiantil y fortaleciendo el liderazgo dentro de la comunidad educativa como motor de transformación social y prevención de la violencia. A través de actividades socioformativas se impulsó la construcción de una cultura de paz basada en el diálogo, la convivencia y la resolución pacífica de conflictos.

## Salud: red de servicios fortalecida y capacidades ampliadas



En 2025 se impulsaron acciones integrales de atención primaria, vacunación, salud mental y servicios materno-neonatales, asegurando el suministro de equipamiento e insumos médicos, y fortaleciendo la gestión administrativa. A nivel territorial, se fortaleció la oferta de servicios de planificación familiar en 48 establecimientos de salud y se robustecieron competencias tecnológicas en 702 proveedores del primer nivel. Además, se brindó acompañamiento técnico a 155 liderazgos locales y 646 equipos de vacunación, se capacitaron 157

profesionales en autocuidado y primeros auxilios psicológicos, y se distribuyeron insumos esenciales, como 50,000 cartillas de salud infantil y agendas prenatales.

De forma complementaria, 1,928 personas funcionarias del sistema de salud fueron capacitadas en servicios integrales y 327 trabajadoras y trabajadores adquirieron capacidades para prevenir y responder ante situaciones de violencia de género. Además, se evaluaron más de 100 unidades de salud para la instalación de sistemas

solares y se validaron lineamientos para la rehabilitación basada en la comunidad, promoviendo infraestructura más resiliente y sostenible.

De manera preventiva, se ha trabajado con poblaciones prioritarias en educación para la salud integral, llegando a 10,900 adolescentes y jóvenes y 3,491 mujeres adultas en consejería de planificación familiar.

## Seguridad alimentaria, nutrición y acceso a agua segura

Durante 2025 se fortaleció una respuesta integral a los desafíos de seguridad alimentaria y nutricional mediante la combinación de asistencia alimentaria, producción fortificada, infraestructura y educación nutricional.

La producción de 430 toneladas métricas de harina fortificada permitió atender a 648,734 estudiantes matriculados en 4,724 centros educativos a través del Programa de Alimentación y Salud Escolar.

También se instalaron cocinas escolares y espacios adecuados para preparar alimentos, beneficiando a 4,500 estudiantes y se capacitó a 217 integrantes de comunidades educativas en nutrición, uso de equipos y manejo de huertos.

A nivel comunitario, se promovieron prácticas alimentarias saludables desde los primeros años de vida, que incluyó educación nutricional a través de actividades lúdicas y la valorización de alimentos ancestrales resilientes al clima. Asimismo, se robusteció la vigilancia nutricional y consejería en establecimientos de salud comunitarios, llegando a miles de familias que tienen niñas y niños menores de cinco años.

Finalmente, se ampliaron acciones para garantizar acceso a agua segura, saneamiento e higiene, fortaleciendo capacidades en comunidades e instituciones para enfrentar situaciones de emergencia y promover entornos saludables.



# Efecto 2

Participación e inclusión política, social y económica de las personas en situación de mayor vulnerabilidad, principalmente por las desigualdades de género, y vida libre de violencia y discriminación.

**US\$ 8.6 millones** ejecutados

**28** intervenciones programáticas

**\$2.6M**  
Políticas públicas de género

**\$2.6M**  
Eliminación de estereotipos

**\$2.0M**  
Prevención de violencia basada en género

**\$1.4M**  
Inserción económica y laboral

## Socios contribuyentes

Consolidated funds from Nations • Fondo para los Objetivos de Desarrollo Sostenible • Gobierno de Canadá • Gobierno de Estados Unidos • Gobierno de Irlanda • Gobierno de Italia • Gobierno de la República de Corea • Gobierno del Gran Ducado de Luxemburgo • Gobierno del Reino de España • Takeda • Unión Europea

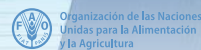



## Café, cuidado y futuro: la fuerza de una mujer en el Trifinio

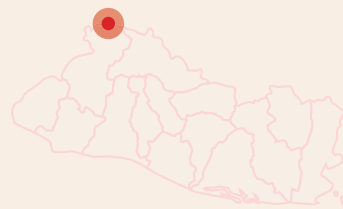

Departamento de Santa Ana

Rosario Elizabeth Ramos vive en la región del Trifinio, en El Salvador. Productora cafetalera, lideresa comunitaria y madre, su historia refleja cómo la autonomía económica de las mujeres rurales está estrechamente vinculada al reconocimiento y la redistribución de las tareas de cuidado.

Su camino productivo se fortaleció con el acompañamiento del programa “Mujeres, Economía Local y Territorios” (MELYT), implementado por ONU Mujeres con el apoyo del Gobierno de Italia. A partir de procesos de formación, Rosario incorporó prácticas de agricultura de conservación que mejoraron su producción y la sostenibilidad de su finca.

“Recuerdo que en 2009 viene un proyecto en el que nos dieron 1,500 arbolitos de café. En este terreno solo había tres arbolitos. El programa enseñó a sembrar sombra por estaca, que era el madre cacao, y ahí vinieron el conocimiento de los orgánicos. Yo lo puse ya a prueba(...) Al que le pusimos creció más frondoso, hermoso, bien gordito y el otro no quedó”, explica. Ese conocimiento se convirtió en acción colectiva. A través de la Red Trinacional de Mujeres HOSAGUA,

Rosario impulsó junto a otras mujeres una cooperativa cafetalera y un grupo comunitario de ahorro. “Estamos haciendo reuniones de banquito de cómo podemos nosotros salir adelante como mujeres, cómo podemos cuidar a los hijos y también estar nosotros activadas a la sociedad, a estar como líder liderándose uno mismo”, afirma.

La experiencia de Rosario también visibiliza la carga de cuidados que enfrentan muchas mujeres. La crianza de su hijo con síndrome de Down implicó luchar por su inclusión educativa. “Recíbamelo, director, porque a mi niño dicen que hay que ponerlo a la escuela regular. Tiene que incluirlo”, recuerda. Hoy, la parcela de café está registrada a nombre de su hijo, asegurando así su futuro.

Historias como la suya alimentan el trabajo de las Naciones Unidas en el fortalecimiento de la Política Nacional de Corresponsabilidad de los Cuidados, clave para que más mujeres puedan ejercer su autonomía, desarrollar su potencial y contribuir al desarrollo sostenible de sus territorios.

## Fortalecimiento institucional y garantía de derechos

Durante 2025 se desarrollaron consultas nacionales para identificar vacíos legales y se elaboró una propuesta de actualización normativa alineada con estándares internacionales.

Además, se elaboró un diagnóstico institucional sobre igualdad de género, y se actualizó la política interna de no discriminación, reforzando la creación de entornos laborales seguros y libres de acoso. Estos procesos también incorporaron enfoques de derechos humanos e inclusión, considerando las necesidades de personas en contextos de movilidad humana y migración.

Como parte de los esfuerzos para mejorar el acceso a la justicia, se institucionalizó el Protocolo de actuación para la investigación y persecución penal en casos de violencia sexual, así como instrumentos técnicos especializados que fortalecen la debida diligencia y la atención centrada en las víctimas.

Se avanzó en el fortalecimiento del sistema de protección de la infancia, se elaboró un diagnóstico del sistema de cuidados alternativos, se apoyó la mejora de servicios especializados y se dotó de recursos para evaluaciones psicosociales y toma de decisiones en favor de la niñez en situación de vulnerabilidad.

**1,232**

personas beneficiadas con programas de **inserción económica y laboral**



## Empoderamiento económico, empleo y desarrollo sostenible

Se impulsó el fortalecimiento de la economía local, la autonomía económica y la dinamización del desarrollo sostenible. Se formó a 4,021 personas funcionarias públicas en procesos de planificación y prestación de servicios, lo que ha permitido mejorar la gobernanza territorial y modernizar la gestión institucional.

Se apoyaron emprendimientos liderados por mujeres alcanzando a 1,146 emprendedoras que accedieron a tecnologías, herramientas digitales y asesoría técnica para fortalecer sus modelos de negocio. Además, 917 personas participaron en actividades de generación de ingresos, mientras 1,143 mujeres recibieron transferencias para fortalecer su capacidad económica y resiliencia.

Asimismo, 167 mujeres de sectores productivos clave accedieron a servicios de desarrollo empresarial, 55 recibieron asistencia técnica personalizada y 30 pequeñas empresas rurales mejoraron su productividad gracias al acceso a tecnología.

Se implementaron programas integrales para impulsar empleabilidad, inserción laboral y emprendimiento, integrando formación, experiencia profesional y apoyo a medios de vida.

Se consolidó la institucionalidad regional en áreas fronterizas y se fortaleció la igualdad de género mediante diagnósticos, especialización técnica y la formación de comisiones locales de cuidado.

Finalmente, a través del sistema financiero inclusivo se otorgó 858 créditos a mujeres rurales, ampliando su acceso a recursos y potenciando su autonomía económica.

**1,146**

mujeres  
emprendedoras con  
**acceso a  
tecnologías y  
formación**



## Protección integral de la infancia y prevención de la violencia

Se implementó un sistema integral de gestión de casos de violencia contra la niñez y adolescencia, que incluye rutas de atención estandarizadas, servicios psicosociales, asistencia legal y apoyo humanitario, beneficiando directamente a niñas, niños, adolescentes y sus cuidadores.

Se diagnosticó el funcionamiento de unidades especializadas de protección (UIAM) y se fortaleció la línea nacional de atención y denuncia, identificando oportunidades para mejorar el abordaje de casos de alta complejidad, incluidos violencia sexual, acoso y riesgos psicosociales.

En el ámbito educativo y comunitario, 757 estudiantes y 112 personas cuidadoras participaron en procesos de fortalecimiento socioemocional y convivencia pacífica, mientras que 9,969 niñas, niños y adolescentes se beneficiaron de servicios integrales en 33 comunidades priorizadas.

**22,500**

familias  
beneficiadas con  
**servicios de  
consejería  
y vigilancia  
nutricional**

## Sistemas de cuidado, desarrollo humano y nutrición sostenible

Se avanzó en la consolidación de sistemas de cuidado como derecho humano, fortaleciendo las capacidades de 14 instituciones públicas para diseñar estos servicios mediante herramientas de georreferenciación y diagnósticos territoriales especializados que han permitido mapear la demanda y oferta, y comprender las necesidades en personas con discapacidad, adultos mayores y cuidadoras.

En este marco, se desarrolló un estudio sobre cadenas de cuidado que analiza las dinámicas sobre cómo se proveen y su relación con la participación económica de las mujeres, identificando brechas estructurales que las afectan, especialmente en contextos de vulnerabilidad. Asimismo, se diseñaron formularios de levantamiento de información para identificar necesidades, disponibilidad de servicios y brechas

territoriales, fortaleciendo la generación de evidencia para la planificación de políticas públicas y el desarrollo de sistemas de cuidado más inclusivos.

Por otra parte, se impulsaron mejoras sustantivas en nutrición y alimentación saludable. Se fortaleció la vigilancia nutricional y los servicios de consejería, alcanzando a 22,500 familias, 7,500 niñas y niños menores de cinco años, 1,500 mujeres embarazadas y 45 establecimientos de salud comunitarios. Asimismo, 160 profesionales fueron capacitados en diagnóstico y abordaje de la anemia, y se avanzó en lineamientos para la prevención del sobrepeso y la obesidad.

Estas acciones integran nutrición, cuidado, salud comunitaria y participación social, generando un modelo coherente de bienestar en el territorio.

# Efecto 3

Atención, protección integral, (re)integración e inclusión económica de las personas migrantes, retornadas, en tránsito o desplazadas forzosamente, y de sus familias.

# US\$ 10.5 millones ejecutados

## 21 intervenciones programáticas

### Fondos ejecutados por producto

### \$6.8M

Abordaje integral de personas migrantes, refugiadas, desplazadas forzosamente y retornadas, y sus familias

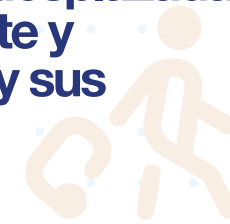

### \$1.9M

Arraigo, identidad, cohesión, inclusión y participación social



### \$1.5M

Registro de datos de personas migrantes, refugiadas, y desplazadas



### \$212.7 Miles

Vinculación con salvadoreños en el exterior en el desarrollo



### Socios contribuyentes

Fondo Fiduciario de Asociados Múltiples para la Migración • Fondo para la Consolidación de la Paz de las Naciones Unidas • Gobierno de Australia • Gobierno de Canadá • Gobierno de Estados Unidos • Gobierno de la República de Corea





## Protección que transforma: una historia de integración y pertenencia



Zona Oriental

Carlos llegó a El Salvador junto a su familia en 2009, con apenas nueve años. Huían de la violencia y las amenazas que les obligaron a abandonar su país. Comenzar de nuevo en un lugar desconocido fue un desafío. Los primeros años enfrentaron varios obstáculos. Inscribirse en la escuela o participar en actividades como la academia de fútbol, resultaba complicado por la falta de documentos.

La familia acudió a la Comisión para la Determinación de la Condición de Personas Refugiadas para iniciar su solicitud de asilo, con el acompañamiento de ACNUR y la coordinación de las autoridades nacionales. Posteriormente, el Gobierno de El Salvador los reconoció como personas refugiadas, permitiéndole a Carlos obtener la ciudadanía salvadoreña, y acceder a servicios y oportunidades, como continuar sus estudios.

Hoy, Carlos y su familia viven en una comunidad de un pequeño municipio del oriente del país. Allí han tejido lazos de amistad y levantado un pequeño negocio familiar que crece de manera constante. Con su documentación en regla, ahora planean formalizarlo y seguir contribuyendo a la economía local: “Queremos devolver un poco de lo que este país nos ha dado”, dice con orgullo.

Para Carlos, el reconocimiento como refugiado significó protección y la posibilidad real de reconstruir su vida. Además de acceso a derechos y servicios, la ciudadanía le ha permitido sentirse parte de la comunidad que lo recibió: “Aunque no sea tu hogar de origen, ser recibido como si fuera tuyo es algo verdaderamente admirable”, afirma.

Su historia refleja cómo las soluciones duraderas fortalecen a las personas refugiadas y a las comunidades que las acogen. En El Salvador, estos esfuerzos se inscriben en el compromiso del país con el Marco Integral Regional para la Protección y Soluciones (MIRPS) y con los principios de la Declaración de Cartagena.

Durante más de cuatro décadas, ACNUR ha acompañado al Estado salvadoreño y ha articulado su trabajo con el Ministerio de Relaciones Exteriores, la Dirección General de Migración y Extranjería, el Ministerio de Seguridad Pública y Justicia, Registro Nacional de Personas Naturales, Procuraduría General de la República y otras instituciones para fortalecer el sistema de asilo y la respuesta del Estado frente al desplazamiento forzado, de forma que sea más oportuna, eficiente y centrada en las personas.

### Carlos recibió su documento de identificación,

un paso más hacia su integración y un nuevo comienzo en El Salvador

## Protección e inclusión para la niñez y adolescencia en movilidad humana

Se brindó atención integral humanitaria y especializada a niñas, niños, adolescentes y personas adultas afectadas por itinerarios migratorios irregulares, incluyendo apoyo psicosocial, asistencia humanitaria, evaluación de necesidades y derivaciones a servicios especializados.

Se formó a 481 personas funcionarias para mejorar la identificación, atención y acompañamiento a niñez en movilidad, incluyendo la implementación de herramientas estandarizadas de registro y la mejora del formulario de derivación de

casos en la Gerencia de Atención al Migrante con lo que se facilita la identificación temprana de casos y la coordinación entre instituciones de protección.

Además, se avanzó en el diseño de una ruta de derivación para casos de violencia basada en género en contextos de emergencia, y se actualizaron insumos de política pública, entre ellos el plan “Brazos Abiertos”, fortaleciendo la coordinación institucional para la implementación del Pacto Mundial para una Migración Segura, Ordenada y Regular.

© UNICEF El Salvador

## Fortalecimiento institucional para la gestión integral de la movilidad humana

Se capacitaron 1,107 personas en servicios orientados a la atención de migrantes, desplazados y refugiados, modernizando procedimientos y mejorando la calidad de la oferta institucional.

Más de 100 personas funcionarias participaron en procesos formativos sobre el enfoque de paz, inclusión y género como parte del Plan Nacional de Reintegración 2025-2029, incorporando criterios diferenciados en la atención de la población retornada. A esto se suman 325 participantes en procesos de consulta para mejorar la reintegración económica y la atención psicosocial en gobiernos locales y estructuras especializadas del Estado.

Se actualizaron protocolos de recepción, atención y orientación para personas retornadas, basados en el principio de dignidad humana y en la coordinación intersectorial.

Se fortalecieron capacidades técnicas y de coordinación interinstitucional para la implementación de compromisos adquiridos como parte del MIRPS, mecanismo en el que el país avanza significativamente.

1,107

personas capacitadas en servicios de gestión de la migración, integración y reintegración



© ACNUR El Salvador

## Cohesión social, resiliencia comunitaria y convivencia pacífica

Se impulsaron acciones dirigidas a fortalecer la cohesión social en territorios afectados por la movilidad humana. Se organizaron ferias comunitarias y espacios de convivencia, como “Paz en Movimiento”, que promovieron la inclusión de personas migrantes retornadas en las dinámicas comunitarias y fortalecieron las capacidades locales en mediación, convivencia y corresponsabilidad.

En La Libertad Costa se trabajó directamente con las comunidades para fomentar prácticas de convivencia y resiliencia frente a los riesgos vinculados a la movilidad humana, reforzando la

coordinación entre actores locales, instituciones y liderazgos comunitarios.

En el marco del Programa Regional sobre Migración (Western Hemisphere Program, WHP, por sus siglas en inglés) se realizaron actividades de fortalecimiento institucional que incluyeron la revisión de marcos normativos locales, el desarrollo de estrategias municipales de atención, la generación de perfiles migratorios actualizados y la difusión de campañas nacionales de comunicación como “Piénsalo 2 Veces”, todas estas acciones tenían la finalidad de prevenir riesgos asociados a la migración irregular.



© OIM El Salvador

## Oportunidades económicas, educación y empleo para personas en movilidad

Se brindó acompañamiento a 116 personas becarias y se les vinculó con nuevos empleos, además se midió una mejora en la calidad percibida del empleo por parte de 56 participantes, con lo cual se reforzó la articulación con el sector privado.

Se actualizó la oferta formativa de gastronomía para jóvenes retornados, incorporando competencias especializadas

y ampliando la cobertura territorial con sedes en San Salvador, San Miguel y Santa Ana.

Asimismo, se desarrollaron medidas de orientación cultural para familias beneficiarias de programas de reasentamiento, con el que se ha dado información clave para facilitar su proceso de integración en el país de destino.

**5,157**  
personas  
beneficiadas por  
**actividades de  
generación de  
ingresos**

## Generación de conocimiento y políticas basadas en evidencia

Un avance estructural del año fue la finalización del estudio nacional sobre migración, medio ambiente y cambio climático, un esfuerzo pionero que recopila datos cualitativos y cuantitativos esenciales para orientar la política pública en áreas de movilidad, riesgo climático y vulnerabilidad socioeconómica.

El estudio alimentó un compendio estadístico que se difundió entre instituciones del Estado, fortaleciendo la toma de decisiones informada y el posicionamiento de El Salvador como referente regional en el análisis de los nexos entre cambio climático y migración.

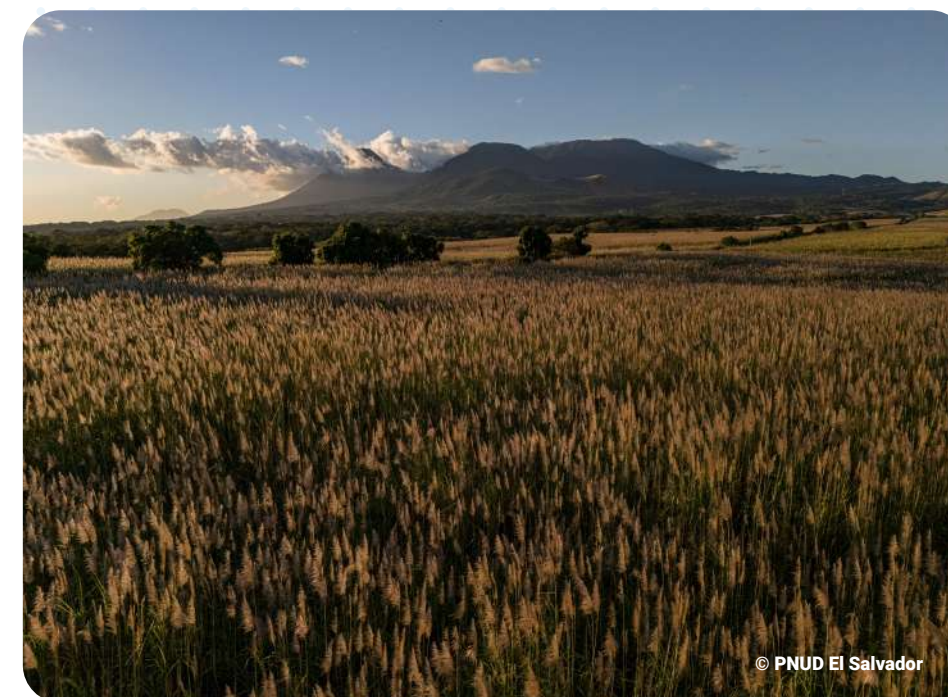

© PNUD El Salvador

## Reintegro digno, protección transnacional y movilidad segura

Se facilitó la reunificación familiar de 11 personas que pudieron reencontrarse con sus familias en el exterior. Se gestionaron 69 reasentamientos hacia Canadá, garantizando procesos seguros, acompañados y articulados con autoridades de destino.

Además, 12,651 personas recibieron asistencia en centros de solicitud de visas, asegurando procedimientos transparentes y respetuosos de los derechos humanos. El fortalecimiento de la Dirección de Protección a Personas en Movilidad Humana y de gobiernos locales permitió ampliar servicios de reintegración económica y apoyo psicosocial, consolidando una respuesta pública más eficaz e inclusiva para las personas retornadas.

# Prioridad estratégica 2

## Transformación económica hacia un modelo inclusivo, ambiental y socialmente sostenible, resiliente e innovador



● Trabajo territorial



# US\$ 19.2 millones ejecutados

**1,842** personas capacitadas en desarrollo de políticas de crecimiento económico sostenible.



**7,556**

personas productoras capacitadas en la respuesta ante emergencia y desastres



**37** personas capacitadas para fortalecer la estadística nacional y la generación de datos agropecuarios



**3,993** planes de finca para mejorar prácticas de producción sostenible climático



**1,776** hogares fortalecieron sus capacidades para mejorar su seguridad alimentaria y resiliencia



ODS 1 \$806.0 Miles • ODS 2 \$4.8M • ODS 3 \$27.4 Miles • ODS 4 \$315.3 Miles • ODS 5 \$2.3M • ODS 6 \$448.5 Miles • ODS 7 \$222.7 Miles • ODS 8 \$2.2M • ODS 9 \$1.2M • ODS 10 \$351.8 Miles • ODS 11 \$299.9 Miles • ODS 12 \$263.2 Miles • ODS 13 \$4.4M • ODS 14 \$38.1 Miles • ODS 15 \$841.0 Miles • ODS 16 \$186.9 Miles • ODS 17 \$577.2 Miles

# Efecto 4

Trabajo decente, productivo y medios de vida sostenibles.

# US\$ 9.4 millones ejecutados

## 30 intervenciones programáticas

### Fondos ejecutados por producto

**\$4.4M**  
Gestión sostenible de los recursos naturales

**\$3.0M**  
Innovación e investigación para el crecimiento económico sostenible

**\$774.5 Miles**  
Desarrollo e inclusión económica de los pueblos indígenas

**\$613.3 Miles**  
Trabajo decente, economía formal y medios de vida sostenibles

**\$592.2 Miles** Sistema estadístico nacional

### Socios contribuyentes

Fondo de Adaptación • Fondo Fiduciario Pérez-Guerrero para la Cooperación Sur-Sur • Fondo Mundial para el Medio Ambiente • Fondo para la Biodiversidad de Kunming • Fondo Verde del Clima • Food For The Poor • Gobierno de Arabia Saudita • Gobierno de Canadá • Gobierno de El Salvador • Gobierno de Estados Unidos • Gobierno de la República de Corea • Iglesia de Jesucristo de los Santos de los Últimos días • Unión Europea

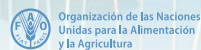



## Yeny: sembrando alimentos y esperanza en El Salvador



Departamento de Ahuachapán

Cuando amanece en los campos de Ahuachapán, Yeny camina entre sus cultivos con la convicción de que cada semilla sembrada es también un acto de amor. Agricultora, madre y mujer del Corredor Seco, su trabajo sostiene a su familia y aporta esperanza a una comunidad donde producir alimentos es un desafío diario.

Junto a su esposo, Yeny cultiva hortalizas, maíz y frijol. Aunque asume tareas de cuidado en el hogar, nunca ha dejado de trabajar la tierra. “A veces agarramos piocha cada uno y los dos vamos al mismo ritmo, que el hecho de que seamos mujeres no quiere decir que no lo podamos hacer”, afirma con orgullo. Para ella, la agricultura no solo garantiza alimentos, sino dignidad y permanencia en su territorio.

Vivir en una de las zonas más afectadas por el cambio climático implica enfrentar sequías prolongadas y lluvias intensas que ponen en riesgo las cosechas. En 2025, Yeny y su familia recibieron acompañamiento del

Programa Mundial de Alimentos (WFP), con apoyo de múltiples donantes. Gracias al proyecto, fortalecieron sus prácticas agrícolas, mejoraron la gestión postcosecha y diversificaron sus cultivos. Hoy utilizan abonos orgánicos, aprovechan mejor el agua y reducen el riesgo de pérdidas. “Por eso sembramos guayaba y palmeras de coco. Si esto nos afecta mucho más con las hortalizas, igual tendremos ingresos, primeramente Dios, de lo que estamos cultivando”, explica.

Mientras otras familias han migrado, Yeny decidió quedarse. Como madre, sueña con un futuro distinto para su hijo, quien cursa quinto grado. “Nosotros las mujeres también podemos. El hecho que seamos mujeres no quiere decir que no lo podemos hacer”, reafirma.

La historia de Yeny muestra cómo el acceso a asistencia técnica, insumos y mercados no solo fortalece la seguridad alimentaria, sino que transforma la incertidumbre en oportunidades.

## Gestión ambiental sostenible y resiliencia climática

En la región del Trifinio se completó un inventario integral de instrumentos legislativos, nacionales y regionales, para fortalecer la gobernanza hídrica. Se elaboraron propuestas de armonización normativa, mientras que la comisión trinacional avanzó en la implementación de un plan de trabajo para garantizar el uso sostenible de este recurso. Además, se construyeron sistemas de agua doméstica y se apoyó a cooperativas rurales para mejorar su gestión comunitaria.

Como parte de la acción climática se implementaron medidas transformadoras en paisajes rurales con más de 3,993 planes de finca elaborados para mejorar prácticas de producción sostenible, contando con la participación destacada de mujeres (37%), jóvenes (26%) y pueblos indígenas (5%). También se establecieron 50 sistemas de captación y

almacenamiento de agua lluvia, seis viveros y numerosas obras de conservación de suelos y agua.

En Ahuachapán Sur, un territorio altamente vulnerable, se desarrollaron 3,864 hectáreas bajo planes comunitarios de restauración, que incluyen 285 hectáreas de bosque ribereño y 3,439 hectáreas bajo sistemas agroproductivos sostenibles, fortaleciendo la resiliencia de medios de vida locales. Además, se elaboraron ocho nuevos planes municipales de restauración, incorporando a mujeres, jóvenes y pueblos indígenas en los equipos de gestión ambiental.

La gestión transfronteriza también avanzó con la elaboración de mapas de uso del suelo de alta resolución (10 metros), la identificación de corredores ecológicos y la implementación de más de 12 modelos de conectividad estructural.

**3,864**  
hectáreas  
desarrolladas  
bajo planes comunitarios  
de restauración



## Desarrollo productivo, economía territorial e inclusión indígena

Se fortalecieron a 1,842 personas en capacidades productivas y sostenibles a través de asistencias técnicas, formación en sistemas agroalimentarios y procesos de desarrollo económico enfocados en mujeres y poblaciones indígenas. Estas acciones impulsaron la diversificación productiva, establecieron 36,217 plantas forestales nativas mediante seis viveros comunitarios, y alcanzaron al 85% de familias con medios de vida estabilizados.

Se promovió el fortalecimiento de capacidades institucionales para la planificación del desarrollo en el marco de estrategias nacionales, impulsando procesos para la toma de decisiones informadas y la implementación de agendas de sostenibilidad. El intercambio tecnológicotransfronterizotambién permitió

implementar prácticas agroecológicas en la región del Trifinio, fortaleciendo plantas productoras de fertilizantes orgánicos mineralizados y ampliando el acceso a insumos agroecológicos.

Se apoyó a 160 MIPYME que mejoraron sus procesos mediante formación, capital semilla y adopción de herramientas digitales. Además, 1,146 mujeres emprendedoras incorporaron tecnologías de gestión digital, ampliando su capacidad de inserción económica.

Se desarrollaron procesos de asistencia técnica, fortalecimiento de organizaciones comunitarias, participación en sistemas de restauración y mejora de capacidades productivas sostenibles para los pueblos indígenas.

**17**  
personas capacitadas para impulsar el desarrollo e inclusión económica social de los pueblos indígenas

## Transformación digital, datos para el desarrollo y fortalecimiento institucional

En datos sociodemográficos se brindó acompañamiento técnico para el logro acelerado de diferentes hitos: la publicación de la base de microdatos del Censo de Población y Vivienda 2024, a menos de 1 año del operativo censal, la adopción nacional de la metodología internacional del grado de urbanización (DEGURBA) y la construcción del marco maestro de muestro y la elaboración de las estimaciones y proyecciones demográficas.

En datos económicos, se digitalizó el 100% de las encuestas agropecuarias y se acompañó el procesamiento de información estratégica en apoyo al Censo Nacional Agropecuario 2024-2025. De manera más integral, se apoyó con el desarrollo de capacidades para el seguimiento de los indicadores de los ODS.

La transformación digital también avanzó mediante la creación de un modelo de extensión agrícola basada en inteligencia artificial, que facilitará diagnósticos productivos y orientaciones técnicas en tiempo real. Se inició, además, con la adquisición de hardware y software para consolidar este sistema en 2026.

Además, se implementaron mecanismos de innovación regulatoria en el sector digital, fortaleciendo a instituciones rectoras como SIGET y fomentando marcos normativos modernos que facilitan la gobernanza digital y la promoción de entornos innovadores.

En materia de empleo, se fortaleció al sistema público mediante la elaboración de una guía metodológica y módulos especializados para el análisis del mercado

laboral, integrados en plataformas digitales de acceso ciudadano.

Con el objetivo de acelerar los procesos de innovación y transformación digital de la micro y pequeña empresa, se entregaron canastas digitales inclusivas, mayoritariamente a mujeres emprendedoras del sector turístico. Estas incluyen formación empresarial, digital y financiera, y un conjunto de herramientas tecnológicas para la gestión del negocio, promoción y comercio. También, se puso en marcha el Centro de Innovación en Emprendimiento Digital, el cual brinda acceso a equipamiento, formación y asesoría personalizada en procesos de prototipado.

## Adaptación al cambio climático, seguridad alimentaria y medios de vida resilientes

Se impulsó la transición hacia sistemas agroproductivos resilientes mediante asistencia técnica integral, entrega de herramientas, tecnologías productivas e insumos para fortalecer la seguridad alimentaria. Las familias rurales diversificaron sus cultivos, integraron sistemas de riego y 12 nuevas variedades de hortalizas y granos. Además, adoptaron prácticas sostenibles de medidas de conservación en 4,200 metros lineales.

Proyectos como “Nutriendo la Resiliencia” fortalecieron sistemas productivos familiares mediante insumos, equipos y tecnologías que mejoraron los ingresos y la resiliencia frente a variaciones climáticas y del mercado.

Las iniciativas de adaptación financiadas bajo mecanismos globales permitieron elaborar planes distritales y comunitarios de adaptación, integrar diagnósticos de sistemas de alerta temprana y fortalecer la gobernanza comunal para enfrentar emergencias climáticas.

Proyectos como “Rural Adelante” han contribuido a que más de 19,900 personas aumenten sus ingresos y su resiliencia climática desde 2020 hasta 2025, mediante cadenas de valor sostenibles, empleo rural y tecnologías adaptativas.

**160**  
entidades del sector privado fortalecidas para integrar prácticas de sostenibilidad

# Efecto 5

Mayor resiliencia frente a desastres, gestión efectiva de riesgos, adaptación y mitigación al cambio climático.

**US\$ 9.8 millones** ejecutados

**33** intervenciones programáticas

Fondos ejecutados por producto

**\$5.9M**

Preparación de respuesta humanitaria a emergencia y desastres



**\$2.1M**

Gestión integral de riesgo y adaptación del cambio climático



**\$1.7M**

Reducción de vulnerabilidades y modelo resiliente y sostenible



**Socios contribuyentes**

Donantes privados del PMA • Fondo de Adaptación • Fondo Multilateral para la implementación del Protocolo de Montreal • Fondo Mundial para el Medio Ambiente • Fondo para los Objetivos de Desarrollo Sostenible • Fondo Verde del Clima • Gobierno de Alemania • Gobierno de Brasil • Gobierno de Canadá • Gobierno de Estados Unidos • Gobierno de la República de Corea • Gobierno del Reino Unido • Gobierno de Suecia • Gobierno del Reino de España • Unión Europea

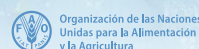



## Entre cafetales y agua limpia: liderazgo femenino que nace en el campo



Departamento de Chalatenango

Desde niña, Elisa Aguilar creció entre cafetales. La caficultura no solo fue el sustento de su familia, sino también el corazón de su comunidad.

“En la cooperativa de café en la que trabajamos, en Chalatenango Norte en El Salvador, estamos usando camas africanas para secar el café, esto nos permite garantizar que el café toque el suelo o el concreto, lo que nos permite reducir riesgos de contaminación. Esta es una tecnología de bajo costo, pero mejora mucho la calidad”, explica.

En su finca, el cuidado del agua es una prioridad. Durante el procesamiento del café bajo este método no se usa agua y se evita que la contaminación de quebradas o ríos. “Solo realizando procesos naturales podemos evitar consumir tanta agua”, señala.

Elisa fue la primera mujer presidenta de su cooperativa de café. En su comunidad, muchas mujeres abonan, fumigan y sostienen la producción. Sin embargo, reconoce un desafío en la sostenibilidad de esta práctica:

“Actualmente se está perdiendo este estilo de vida, dado que la juventud ya no quiere involucrarse en la caficultura. Yo no quisiera que esto se perdiera y por eso le sigo apostando a esta forma de sentir y vivir el legado de nuestras familias, alrededor del cultivo sostenible del café”.

Su liderazgo demuestra que proteger el agua y apoyar economías rurales pueden ir de la mano.

Al fortalecer sistemas comunitarios de agua y promover procesos de Ciclo Cerrado, el proyecto “GEF-TRIFINIO” avanza simultáneamente en sostenibilidad ambiental, reducción de la contaminación y empoderamiento económico local.

En El Salvador, el proyecto trabaja en proyectos demostrativos de Ciclo Cerrado de Café con dos organizaciones: ACOPACA y AGASACARE, llegando con estas prácticas a cerca de 500 caficultores/as y alrededor de 310 hectáreas.

## Fortalecimiento institucional y gobernanza climática

Se fortalecieron 1,000 estructuras territoriales de gobernanza mediante la actualización de 27 estrategias, 56 instrumentos de planificación y la formación de 508 personas técnicas. Esto permitió mejorar la capacidad de los gobiernos locales y nacionales para planificar, coordinar y ejecutar acciones climáticas y de reducción de riesgos.

Se apoyó la formulación y preparación de la Contribución Nacionalmente Determinada

(NDC) 3.0 ante la Convención Marco de las Naciones Unidas sobre el Cambio Climático con lo que el país avanzó en su agenda de compromisos internacionales fortaleció sus capacidades técnicas y de coordinación interinstitucional y con esto contribuyó a mejorar el acceso a financiamiento climático.

Asimismo, se apoyó la publicación de instrumentos clave para la acción climática, como el Plan Nacional de

Adaptación (NAP), con el que se visibilizó la hoja de ruta del país y se inauguró un mecanismo de gobernanza multisectorial para la adaptación. El proyecto NAP impulsó diagnósticos, capacitaciones iniciales y el desarrollo de herramientas comunicacionales para actores nacionales y locales.

## Transición energética, mercados de carbono y financiamiento para la acción climática

El fortalecimiento de capacidades para mercados de carbono y la implementación del Artículo 6 del Acuerdo de París avanzó de manera decisiva. Se estimaron brechas técnicas en monitoreo, reporte y verificación, se elaboraron matrices de análisis y se desarrollaron talleres especializados, además de propuestas para mecanismos de coordinación nacionales en mercados de carbono.

En materia de transición energética, se elaboró la Hoja de Ruta Nacional del Hidrógeno Verde y se diseñó un modelo de gobernanza integral para la cadena de valor del hidrógeno, fortaleciendo capacidades estratégicas en sectores clave y generando oportunidades para energías limpias a nivel nacional.

En el Área Metropolitana de San Salvador, se capacitó a 346 funcionarios en planificación de la movilidad urbana sostenible y la eficiencia energética, y en el desarrollo de herramientas de planificación urbana de bajas emisiones.

En el ámbito del financiamiento climático y la planificación territorial, se fortalecieron las capacidades del funcionariado público, las organizaciones de la sociedad civil, la academia y otros actores en las ciudades de El Salvador para movilizar financiamiento orientado a la planificación territorial, con énfasis en la protección de la biodiversidad y la reducción del riesgo, mediante el desarrollo de una herramienta de verificación de proyectos urbanos alineada con la Nueva Agenda Urbana y los ODS. Asimismo, se consolidaron conocimientos a través de tres webinars sobre el acceso a financiamiento verde, la articulación con agendas globales y el diseño e implementación de proyectos.

Asimismo, se avanzó en el financiamiento de la biodiversidad mediante la Iniciativa BIOFIN, con un comité directivo interinstitucional, espacios de diálogo multisectorial y propuestas para movilizar recursos públicos y privados para la conservación.



## Resiliencia climática, adaptación y medios de vida sostenibles

A través de diferentes iniciativas se implementaron tecnologías para la adaptación como sistemas de captación de agua de lluvia, riego por goteo, viveros comunitarios, prácticas de conservación de suelos y técnicas agrícolas digitales.

Se fortalecieron las capacidades de 136 promotores comunitarios que atienden a 3,993 productores mediante escuelas de campo, potenciando técnicas resilientes para la agricultura en el Corredor Seco. Paralelamente, se desarrollaron estudios, análisis de riesgo climático y asistencia técnica que permitieron integrar información clave para la toma de decisiones y la planificación

productiva, incluyendo estudios del Sistema de Zonificación Agrícola de Riesgo Climático. Las intervenciones de rehabilitación agrícola, diversificación productiva y acceso a activos climáticos se complementaron con soluciones ecosistémicas y de protección ambiental, incluyendo restauración comunitaria y manejo sostenible de cadenas productivas acuícolas.

Además, se generaron evidencias geoestadísticas de inteligencia demográfica para la medición territorial del riesgo de los hogares a desastres naturales; y se desarrolló el cálculo censal del déficit habitacional cuantitativo y cualitativo.

**113**

instituciones con mejoras en sus capacidades para la adaptación al cambio climático

**23**

instituciones públicas, privadas y organizaciones comunitarias capacitadas en la respuesta ante emergencias



© ACNUR El Salvador

## Protección civil, preparación comunitaria y reducción de riesgos

El sistema de protección civil y las estructuras comunitarias de respuesta se fortalecieron mediante procesos de capacitación que alcanzaron a 7,556 personas. La formación incluyó temas como la preparación ante eventos extremos, los sistemas de alerta, las simulaciones de gestión de emergencias, el aseguramiento de servicios esenciales de salud integral y prevención de la violencia

Un logro destacado fue la formación técnica en vigilancia comunitaria con el uso de drones, que

alcanzó a 20 mujeres de seis comunidades, promoviendo su participación activa en la reducción de riesgos y la observación ambiental local.

Más de 6,000 niñas, niños y adolescentes continuaron su educación durante emergencias; además, 5,367 estudiantes y 439 docentes participaron en actividades de recreación segura.

## Seguridad alimentaria, apoyo humanitario y reducción de vulnerabilidades

En el ámbito de seguridad alimentaria, 1,776 hogares fortalecieron sus capacidades para mejorar su seguridad alimentaria y resiliencia. Estas acciones se complementaron con la rehabilitación del tejido productivo y el apoyo técnico para fortalecer los medios de vida de las familias en zonas afectadas por la variabilidad climática.

Además, se ejecutaron intervenciones humanitarias para retornados, incluyendo

la entrega de 240 tarjetas de alimentos, evaluaciones técnicas y fortalecimiento institucional en puntos de acogida. También se apoyaron procesos de protección a personas migrantes en situación de vulnerabilidad mediante evaluaciones de riesgo, atención psicosocial, apoyo médico y orientación especializada.

## Cumplimiento internacional y protección ambiental

El país avanzó en el cumplimiento del Protocolo de Montreal y la Enmienda de Kigali, reduciendo el 17.8% en consumo de hidroclorofluorocarbonos, sustancias que afectan la capa de ozono, a 2.08 toneladas PAO (unidad que valora el "potencial de agotamiento del ozono"), por debajo del límite permitido

de 3.44. Además, se capacitó a 263 técnicos del sector de refrigeración y aire acondicionado y se iniciaron acciones para la reducción de hidrofluorocarbonos y gases de alto potencial de calentamiento global, incluyendo un piloto de eficiencia energética.



# Prioridad estratégica 3

## Paz sostenible, inclusiva e igualitaria



● Trabajo territorial



# US\$ 2.9 millones ejecutados

**1,608** miembros de grupos comunitarios capacitados en **mecanismos de participación cívicos y políticos**



**6** espacios de participación cívica y política para **inclusión de grupos en condición de vulnerabilidad**

**9,780** niñas, niños y adolescentes víctimas de violencia, explotación, abuso o abandono atendidos por **servicios de protección**



**12,921** personas apoyadas para **acceder a la justicia**



Fondos ejecutados por ODS



ODS 1 \$89.2 Miles • ODS 3 \$60.0 Miles • ODS 4 \$64.5 Miles • ODS 5 \$506.1 Miles • ODS 8 \$294.6 Miles • ODS 9 \$65.3 Miles • ODS 10 \$242.9 Miles • ODS 16 \$1.4M • ODS 17 \$181.6 Miles

# Efecto 6

Gobernabilidad democrática, Estado de Derecho, participación política y cívica inclusiva, prevención y combate de la corrupción, transparencia y la rendición de cuentas.

# US\$ 1.0 millones ejecutados

## 11 intervenciones programáticas

### Fondos ejecutados por producto

### \$617.4 Miles

Mecanismos y espacios de participación cívicos, políticos y electorales

### \$196.1 Miles

Gestión de políticas públicas por resultados

### \$140.1 Miles

Protección y defensa de derechos humanos

### \$37.6 Miles

Prevención, combate a la corrupción, transparencia y rendición de cuentas

### Socios contribuyentes

Comunidad Autónoma del País Vasco • Fundación Rockefeller

• Gobierno de Alemania • Gobierno de Estados Unidos •

Gobierno del Reino de España • Unión Europea





© Tomado del video "Saraí Alejandra, participante del Proyecto De Una" / PNUD



## Saraí y la fuerza joven que transforma Valle Verde



Departamento de San Salvador

En Valle Verde, una comunidad marcada por años de conflicto y estigmas, la paz no llegó de golpe. Se está construyendo paso a paso, con acciones cotidianas y liderazgo joven. En ese proceso, Saraí Alejandra Mangandi —conocida en su comunidad como Mangandi— encontró en el baile una forma de transformar realidades.

“Para mí el breaking es una herramienta de transformación social”, dice Saraí, mientras explica cómo el breakdance se convirtió en un espacio para trabajar habilidades, emociones y convivencia con niñas, niños y adolescentes. Desde sus talleres, el movimiento es lenguaje y el cuerpo, una vía para canalizar lo que duele y lo que incomoda.

El trabajo de Saraí se fortaleció con el “Proyecto De Una”, que acompaña iniciativas comunitarias para prevenir violencias y promover oportunidades. A través de procesos formativos, como el taller de liderazgo y el ABC para el manejo de conflictos, ella incorporó nuevas herramientas a su trabajo diario. “Mi comunidad se construye desde el respeto. Yo tengo una bebé y

los bebés son muy sensibles al ruido, tal vez que mi vecino no ponga la música alta o si alguien barre salir a ayudarlo, siento que son pequeñas acciones que puede hacer más tranquila mi comunidad y puede cambiar ese estigma”, afirma.

Ese aprendizaje también se reflejó en el Comité de Juventud 360, nacido de jóvenes que decidieron asumir un rol activo en su comunidad. Analizando su propia participación, “Nosotros nos pusimos a analizar, como comité, empezamos con una participación pasiva, que es solo llegar a sentarse y escuchar (...) al darnos cuenta ya estábamos arriba ya estábamos interviniendo una comunidad con nuestras ideas con nuestra forma de pensar accionando desde nosotros como jóvenes para construir una mejor paz en nuestras comunidades”.

Hoy, Valle Verde es un territorio que empieza a narrarse distinto. Gracias al liderazgo comunitario y al apoyo del Proyecto De Una, la paz dejó de ser una idea lejana para convertirse en una práctica diaria que se baila y se construye juntas y juntos.



© PNUD El Salvador

### 6

políticas, marcos normativos y herramientas de protección en materia de derechos humanos

## Fortalecimiento institucional, transparencia y marcos normativos de derechos humanos

En el marco del Examen Periódico Universal (EPU), se promovió un proceso participativo que amplió las contribuciones de actores estatales y sociales, fortaleciendo la articulación interinstitucional para el cumplimiento de compromisos internacionales en materia de derechos humanos.

Las instituciones públicas fueron acompañadas en el diseño, revisión y actualización de marcos normativos orientados a la prevención de la corrupción, la mejora de los mecanismos de contraloría social y la armonización de leyes con los estándares internacionales. Parte de estas acciones se desarrollaron específicamente en el contexto del ciclo IV del EPU, donde se fortalecieron capacidades para monitorear y reportar avances nacionales.



© UNFPA El Salvador

## Participación ciudadana, cohesión social y fortalecimiento del tejido comunitario

Un total de 1,608 miembros de grupos comunitarios, liderazgos locales y voluntariado fueron acompañados para impulsar mecanismos de participación cívica y política.

Se fortaleció el liderazgo comunitario mediante el acompañamiento a estructuras promovidas por organizaciones locales y redes de protección comunitaria. Estas acciones reforzaron las capacidades para la incidencia social, la coordinación comunitaria y el ejercicio de derechos en territorios con vulnerabilidades estructurales.

El proyecto “Voces Ciudadanas” contribuyó a ampliar la participación pública inclusiva a través de la creación de espacios seguros, redes comunitarias y plataformas de incidencia que integran activamente a mujeres, jóvenes, pueblos originarios, personas con discapacidad, migrantes retornados y población LGBTQ+, fomentando una gobernanza más democrática y representativa.



## Transformación digital, innovación para el desarrollo y gestión basada en resultados



El Laboratorio de Aceleración contribuyó a la transformación digital del país mediante el desarrollo del segundo Diagnóstico de Preparación Digital, que identificó fortalezas y brechas del ecosistema digital nacional, para orientar nuevas intervenciones basadas en evidencia y seguir impulsando la digitalización.

Además, se brindaron servicios especializados orientados al uso de tecnologías para la gestión basada en resultados, que incluyeron servicios de

transferencias asistidas por tecnología, y que reforzaron a la institucionalidad para responder de forma eficiente a las necesidades de las poblaciones en situación de vulnerabilidad.

Estas iniciativas fortalecieron las capacidades del sector público para adoptar soluciones tecnológicas y promover políticas digitales inclusivas, integrando criterios de equidad, transparencia y participación social.



## Promoción de derechos de las mujeres, igualdad de género y liderazgo político

El enfoque de igualdad de género se integró de manera transversal en las intervenciones de este efecto. A través de procesos formativos, se fortalecieron las capacidades de 149 personas funcionarias responsables de la atención a mujeres sobrevivientes de violencia, incorporando protocolos actualizados, técnicas de acompañamiento y herramientas de intervención sensibles al género.

Asimismo, se promovió el liderazgo político de mujeres mediante espacios de formación participativa que reforzaron capacidades para la toma de decisiones, la gestión pública y la incidencia política. Estas acciones complementaron los esfuerzos del efecto para asegurar que la participación ciudadana sea inclusiva y representativa.

# Efecto 7

Entorno más pacífico y seguro, protección frente al crimen organizado y la violencia en sus distintas manifestaciones, acceso a la justicia, reparación de las víctimas y reinserción social de las personas en conflicto con la Ley.

**US\$ 1.9 millones** ejecutados

**13** intervenciones programáticas

Fondos ejecutados por producto

**\$1.5M**

Prevención de la violencia y combate al delito y al crimen organizado, protección a testigos y atención a víctimas



**\$418.5 Miles**

Acceso a la justicia, memoria histórica, reparación a las víctimas y reinserción de privados de libertad



**Socios contribuyentes**

Fondo para la Consolidación de la Paz de las Naciones Unidas •  
Gobierno de Canadá • Gobierno de Estados Unidos • Gobierno del Reino de España





# Petrona Alvarado: tejiendo esperanza como Guardiana de la Paz



Departamento de San Vicente

En San Esteban Catarina, San Vicente, la voz de Petrona Alvarado—Tonita, como le llaman con cariño—resuena con fuerza y esperanza. En el corazón del proyecto Guardianas de la Paz, Tonita se ha convertido en un pilar fundamental, impulsando el cambio y la memoria, y transformando vidas desde la sencillez y la entrega.

Su historia comenzó en medio del dolor: el deseo de trabajar por las mujeres surgió al ver cómo eran maltratadas y excluidas. Desde el conflicto armado en el país, ya apoyaba a las mujeres de su comunidad y a medida conoció la iniciativa de Guardianas y al ver el trato amable y de confianza se animó a sumarse e invitar a otras mujeres para crear juntas espacios de apoyo y aprendizaje.

“Guardianas de la Paz” no es solo un proyecto, es una comunidad viva. Tonita lidera actividades de organización, capacitaciones y convivios. Recuerda con emoción las cartografías corporales, talleres donde se promueve la reflexión a partir de dibujar y reconocerse en su propio cuerpo, en estos espacios cada historia compartida facilita la transformación. “Uno de los temas que más me gustó fue recordar a las mujeres ilustres en la historia de El Salvador, para ver de dónde viene el esfuerzo y el trabajo de las mujeres en nuestro país”,

comparte Tonita. Las conmemoraciones de la masacre de El Calabozo, que ella impulsa, mantienen viva la memoria y el compromiso de no repetir la violencia.

Su camino ha sido una fuente de inspiración para el empoderamiento de las mujeres. Las capacitaciones le han dado confianza y herramientas para enfrentar retos y apoyar a otras. “He aprendido que somos mujeres importantes, tanto para la comunidad como para nosotras mismas, y que no debemos sentirnos menos que nadie”, afirma. Para ella, el mayor aprendizaje es reconocerse como parte vital de la comunidad y no dejar de luchar.

El impacto trasciende lo personal: el trabajo con jóvenes es uno de los mayores logros. “Estamos dispuestas a seguir y a echarle ganas, porque esto no termina aquí, todavía hay mucho por hacer”, expresa Tonita con convicción.

Su historia es también un llamado: la justicia transicional es necesaria para sanar heridas y fortalecer el tejido social. Su legado invita a las nuevas generaciones a luchar por la paz, la dignidad y la memoria. En cada acción, Petrona Alvarado demuestra que el cambio es posible y que la esperanza se construye en comunidad.

## Acceso a la justicia, reparación y fortalecimiento de capacidades institucionales

Se acompañaron los esfuerzos para ampliar el acceso a la justicia y la atención a los grupos más afectados por la violencia, discriminación y exclusión. Se estima que 12,921 personas recibieron apoyo para acceder a la justicia a través de iniciativas orientadas a fortalecer capacidades institucionales y a promover rutas de atención accesibles y sensibles a derechos humanos.

Además, 9,780 niñas, niños y adolescentes que enfrentaban situaciones de violencia, explotación o abandono fueron atendidos por servicios especializados de protección y justicia, reforzando la respuesta del Estado para garantizar una vida libre de violencia para la niñez.

Se realizaron acciones para fortalecer la protección de los derechos humanos, incluyendo procesos para la presentación de insumos en el marco del EPU y ejercicios de formación a actores clave para mejorar la recuperación de información, la rendición de cuentas y la documentación de casos.

También se contribuyó en el fortalecimiento de capacidades nacionales frente a delitos complejos y emergentes, especialmente en materia de drogas, toxicología y ciberdelito.

En coordinación con el Centro de Investigación Forense de la PNC, se capacitaron a 14 formadores en el uso

de dispositivos portátiles FTIR para la detección de drogas y precursores químicos, asegurando sostenibilidad técnica a nivel institucional. Asimismo, se desarrolló el Simposio de Toxicología y Sistemas de Alerta Temprana, y se formó a 627 operadores de justicia en ciberdelito y evidencia digital, incluyendo jueces, fiscales e investigadores policiales, lo que fortaleció la respuesta nacional ante delitos tecnológicos.

Destaca también la creación de una red nacional de 211 investigadores policiales como primeros respondientes en la recolección de evidencia digital, así como entrenamientos especializados en trazabilidad de criptoactivos y foros de alto nivel para magistrados y jueces sobre debido proceso y evidencia digital.

Se consolidó la respuesta nacional contra la trata de personas, el tráfico ilícito de migrantes y el lavado de activos mediante el fortalecimiento de capacidades y la articulación interinstitucional. Se capacitó a funcionarios clave de la FGR, PNC, Migración y UIF, se realizó el Congreso Nacional contra la Trata de Personas con amplia participación multisectorial y se desarrollaron procedimientos para mejorar la cooperación en investigaciones conjuntas y recuperación de activos, contribuyendo a una acción estatal más coordinada y efectiva frente a estos delitos.

627

operadores de justicia fueron capacitados en

**ciberdelito y evidencia digital**

## Convivencia, cultura de paz y cohesión social en territorios

362

jóvenes capacitados en temas de **igualdad de género, reintegración sostenible y asistencia psicosocial**



© PNUD El Salvador

A través de iniciativas territoriales se impulsaron espacios de encuentro comunitario, estrategias de inclusión y procesos colectivos para la reconstrucción del tejido social.

El proyecto “Uniendo Historias” contribuyó al relevo generacional en justicia transicional, creando espacios de diálogo intergeneracional en las comunidades y apoyando la participación de la juventud en procesos de memoria y reparación.

Además, programas como “¡De una! Transformando a mi comunidad” fortalecieron las capacidades de las municipalidades, los espacios comunitarios y a los actores locales, mediante acciones que promovieron la convivencia pacífica, participación de la juventud, inclusión social y atención a mujeres en situación de vulnerabilidad.

A nivel comunitario, 362 jóvenes adquirieron conocimientos en igualdad de género, prevención de la violencia y mecanismos de participación para el fortalecimiento de comunidades seguras. Estos procesos apoyaron la prevención de riesgos sociales y fomentaron el liderazgo juvenil para la cohesión social.

## Reinserción social, inclusión y oportunidades para poblaciones en situación de vulnerabilidad

Se validaron modelos que integran acompañamiento integral, formación técnica, alianzas público-privadas y capital semilla, beneficiando directamente a más de 300 personas en procesos de reinserción social y económica.

Estos esfuerzos se articularon con acciones para ampliar oportunidades para mujeres, juventud y población en riesgo social,

integrando metodologías participativas, apoyo psicosocial y generación de habilidades laborales.

Asimismo, 24 instituciones públicas y organizaciones de sociedad civil mejoraron sus capacidades para prevenir el delito, combatir el crimen organizado y promover comunidades más seguras.

24

instituciones y organizaciones fortalecidas en **prevención de violencia, combate del delito y mecanismos de resolución de conflictos**

## Empoderamiento de mujeres constructoras de paz y prevención de violencias

Las iniciativas como “Mujeres Guardianas de la Paz” brindaron formación, acompañamiento psicosocial y espacios de sanación colectiva a mujeres sobrevivientes de violencia y afectadas por el conflicto, fortaleciendo su liderazgo, resiliencia y participación en procesos comunitarios y de paz.

Estas intervenciones permitieron posicionar a las mujeres, de todas las edades, como agentes clave para la conciliación, la mediación y la construcción de entornos seguros. Además, 4 instituciones integraron enfoques sensibles al conflicto y al género

en sus planes o políticas, reforzando la sostenibilidad del trabajo a largo plazo.

Con “Mujeres al Centro”, se promovió la calidad de los servicios de gestión de casos de violencia con la formación de 359 proveedores de servicios y profesionales. Asimismo, se fortaleció el tejido social para la prevención de la violencia contra las mujeres por medio de las campañas “Hablemos Claro” (normas nocivas), “Lo Virtual es Real” (violencia facilitada por tecnologías digitales) y sensibilización de 4,239 personas.

359

proveedores de servicios y profesionales **fortalecieron la calidad de la gestión de casos de violencia**

© UNFPA El Salvador

# Fondos ejecutados 2025 según tipo de socio contribuyente y ODS



# Fortalecimiento de alianzas y movilización de recursos



## Reunión del Comité Directivo Nacional

La cuarta reunión del Comité Directivo Nacional (CDN), celebrada en octubre de 2025, fue un espacio clave de diálogo estratégico entre el Gobierno de El Salvador y las Naciones Unidas para revisar los avances del Marco de Cooperación 2022-2026 y orientar las prioridades conjuntas hacia el próximo ciclo 2027-2031.

Se destacaron los resultados en sostenibilidad y desarrollo, así como la necesidad de fortalecer soluciones innovadoras y el trabajo coordinado en áreas como desarrollo sostenible, protección social y cumplimiento de metas comunes.

La reunión inició la reflexión estratégica del nuevo periodo de cooperación, reafirmando al SNU como socio estratégico del país y garantizando la alineación con las prioridades nacionales. El Equipo de País trabajó en diseñar iniciativas conjuntas centradas en intervenciones territoriales integradas, fortalecimiento de la protección social, inclusión económica de poblaciones en situación de vulnerabilidad, soluciones innovadoras para el bienestar y mecanismos de financiamiento conjunto que permitan resultados de mayor escala.



# Fortalecimiento de la coordinación con cooperantes en 2025

Se fortaleció la coordinación con socios internacionales a través del Grupo de Cooperantes, integrado por 17 entidades y bancos multilaterales. Se organizaron espacios temáticos en transformación económica, territorios sostenibles, mujeres y grupos en situación de vulnerabilidad, y transformación digital, para alinear prioridades y mejorar la complementariedad entre intervenciones.

Estas mesas facilitaron el intercambio de ciclos de programación, la identificación de oportunidades de financiamiento conjunto y el seguimiento de iniciativas en

curso. También se promovió un análisis compartido sobre tendencias globales de financiamiento, la preparación hacia la Cuarta Conferencia de Financiamiento al Desarrollo (Sevilla) y el avance del Funding Compact.

El Grupo impulsó además la coordinación territorial con actores nacionales, incluidos los del Área Metropolitana de San Salvador, y acordó acciones conjuntas en territorios priorizados. Esto consolidó al Grupo de Cooperantes como la plataforma central para el diálogo técnico y la coordinación estratégica del Marco de Cooperación.

## Alianzas para el desarrollo sostenible

Durante el periodo reportado, el Sistema de las Naciones Unidas fortaleció la colaboración con el sector privado mediante acuerdos estratégicos orientados al desarrollo sostenible. Se firmaron alianzas con ABANSA para impulsar su protocolo de sostenibilidad alineado con la Agenda de Desarrollo Sostenible 2030, y con FUNDEMÁS para promover estándares de responsabilidad social corporativa, así como el intercambio de experiencias en financiamiento para el desarrollo, empleo juvenil, transformación digital e inclusión financiera.

Se desarrollaron espacios de diálogo, foros y seminarios para sensibilizar sobre sostenibilidad empresarial e inclusión

financiera, incorporando tecnologías que ampliaran el acceso a servicios financieros y fortalecieran el empoderamiento económico de mujeres y poblaciones en situación de vulnerabilidad.

Estas alianzas contribuyeron al fortalecimiento de capacidades institucionales y posicionaron al sector privado como actor clave en la consecución de los Objetivos de Desarrollo Sostenible. Paralelamente, el SNU amplió vínculos con universidades y centros académicos mediante pasantías, espacios de formación y el Modelo Interuniversitario de Naciones Unidas, con lo que se promovió el liderazgo y la participación juvenil.

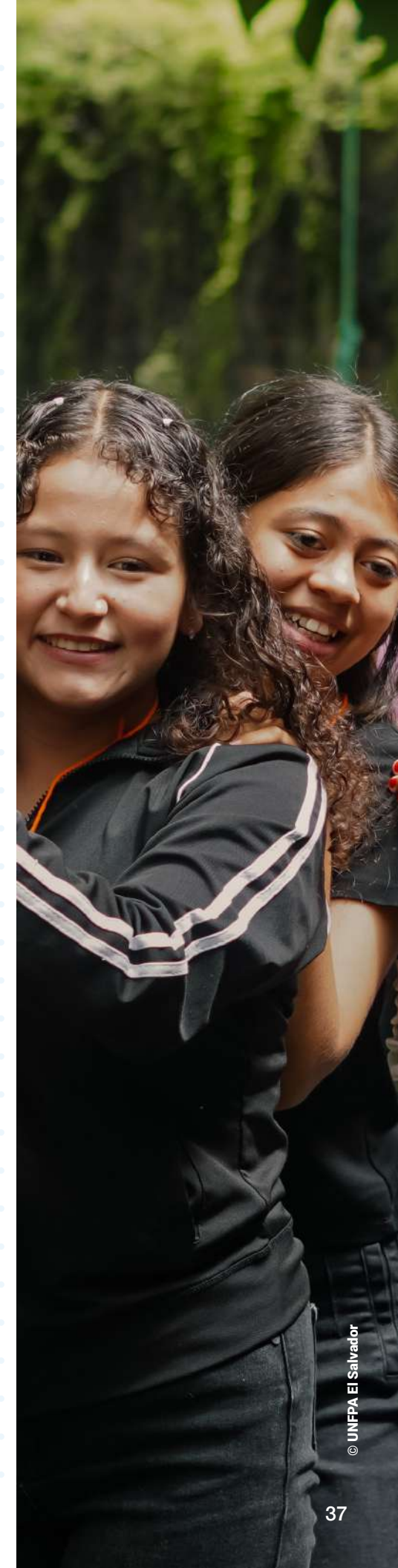

# Financiamiento conjunto y Fondo Multidonante

Se avanzó en la creación de mecanismos financieros conjuntos para fortalecer la coherencia programática del Marco de Cooperación y apoyar intervenciones integradas en territorios priorizados. En coordinación con el Gobierno de El Salvador y la OPAMSS, se diseñó el Fondo Multidonante de las Naciones Unidas para el Desarrollo Territorial, una plataforma común de planificación, coordinación y financiamiento que articula recursos técnicos y financieros bajo una gobernanza compartida y una teoría de inversión territorial.

El Fondo prioriza intervenciones integradas en desarrollo económico, sostenibilidad ambiental, cohesión social y fortalecimiento institucional, alineadas con las prioridades nacionales. Mientras el fondo se capitaliza, el Sistema de las Naciones Unidas ha desarrollado dos planes de trabajo territorial, articulando iniciativas en curso alrededor de la teoría de cambio del fondo en La Libertad Costa y San Salvador Este.

- En La Libertad Costa, las acciones se han enfocado en desarrollo turístico-productivo, inclusión económica, empleo juvenil, prevención de violencia basada en género, sostenibilidad ambiental y gestión de riesgos.
- En San Salvador Este -La Campanera y las Margaritas-, el enfoque se centró en cohesión social, fortalecimiento de liderazgo comunitario y mejora de acceso a servicios, con especial atención a convivencia y seguridad ciudadana por tratarse de un territorio históricamente afectado por la violencia.

Estas intervenciones permitieron integrar capacidades del SNU bajo una lógica de resultados sostenibles y escalables, sentando las bases para la movilización conjunta de recursos y reduciendo la fragmentación de la cooperación y de las visiones programáticas de largo plazo.



# Movilización de recursos

El SNU impulsó esfuerzos coordinados para movilizar recursos y reducir las brechas de financiamiento para el desarrollo sostenible. Durante 2025, más de 35 socios contribuyentes financiaron los programas en ejecución, destacando Gobierno de Estados Unidos, Fondo Verde del Clima, Gobierno de El Salvador, República de Corea, Unión Europea, Gobierno de Canadá y el Fondo de Adaptación, cuyos aportes representaron el 57.9% del total de fondos ejecutados.

En conjunto, estos instrumentos fortalecieron la capacidad del Sistema de las Naciones Unidas para movilizar financiamiento de manera coordinada, reducir la fragmentación programática e incrementar al máximo el impacto colectivo de la cooperación en apoyo a las prioridades nacionales.



# Programas conjuntos

Se implementaron tres programas conjuntos financiados por el Fondo Conjunto de las Naciones Unidas para los Objetivos de Desarrollo Sostenible: "Salud Digital para Enfermedades No Transmisibles" (implementado por OPS/OMS, UNFPA, UNICEF e ITU); "Incidencia Política para Promover la Transformación de Sistemas Alimentarios Sostenibles y Sensibles a la Nutrición en El Salvador" (FAO, FIDA, OPS/OMS, PMA y UNICEF) y programa "AgroEnergía Digital: Innovación Sostenible en el Desarrollo Agroalimentario" (PNUD y FAO).

En el marco del Fondo para la Consolidación de la Paz de las Naciones Unidas (Peacebuilding Fund), finalizaron los programas "Mujeres Guardianas de la Paz" (implementado por ONU Mujeres, PNUD, y UNODC), "Respuesta Trinacional para una Movilidad Humana Digna, Pacífica e Inclusiva en el norte de Centroamérica" (PNUD, ACNUR y OIM), y "¡De Unal Transformando a mi comunidad" (ACNUR, OIT, PNUD). Además, el SNU ejerce como

Secretariado de dos iniciativas ejecutadas por organizaciones de sociedad civil, "Juventudes diversas por la paz" (OIKOS), y "Mujeres Guardianas del Medio Ambiente en Morazán (NIMD)".

Asimismo, continuó la ejecución del programa financiado por el "Multi-Partner Trust Fund para Migración", orientado a la protección, la inclusión socioeconómica y la generación de medios de vida para poblaciones vinculadas a la movilidad humana (implementado por OIM y UNFPA).

Además, se ejecutaron programas conjuntos financiados por la Unión Europea, entre ellos "AGUSTINE, proyecto de apoyo a la prevención de la violencia en El Salvador (implementado por UNICEF y UNESCO), y "MERIAN", orientado al fortalecimiento de las capacidades de CENTA y la ENA para la investigación, extensión y educación digital agrícola (FAO e ITU).

**9**  
programas conjuntos

implementados por el Equipo de País en 2025

**2**  
iniciativas

en las que el Equipo de País ejerció como secretariado



# Fondos ejecutados 2025 según socio contribuyente

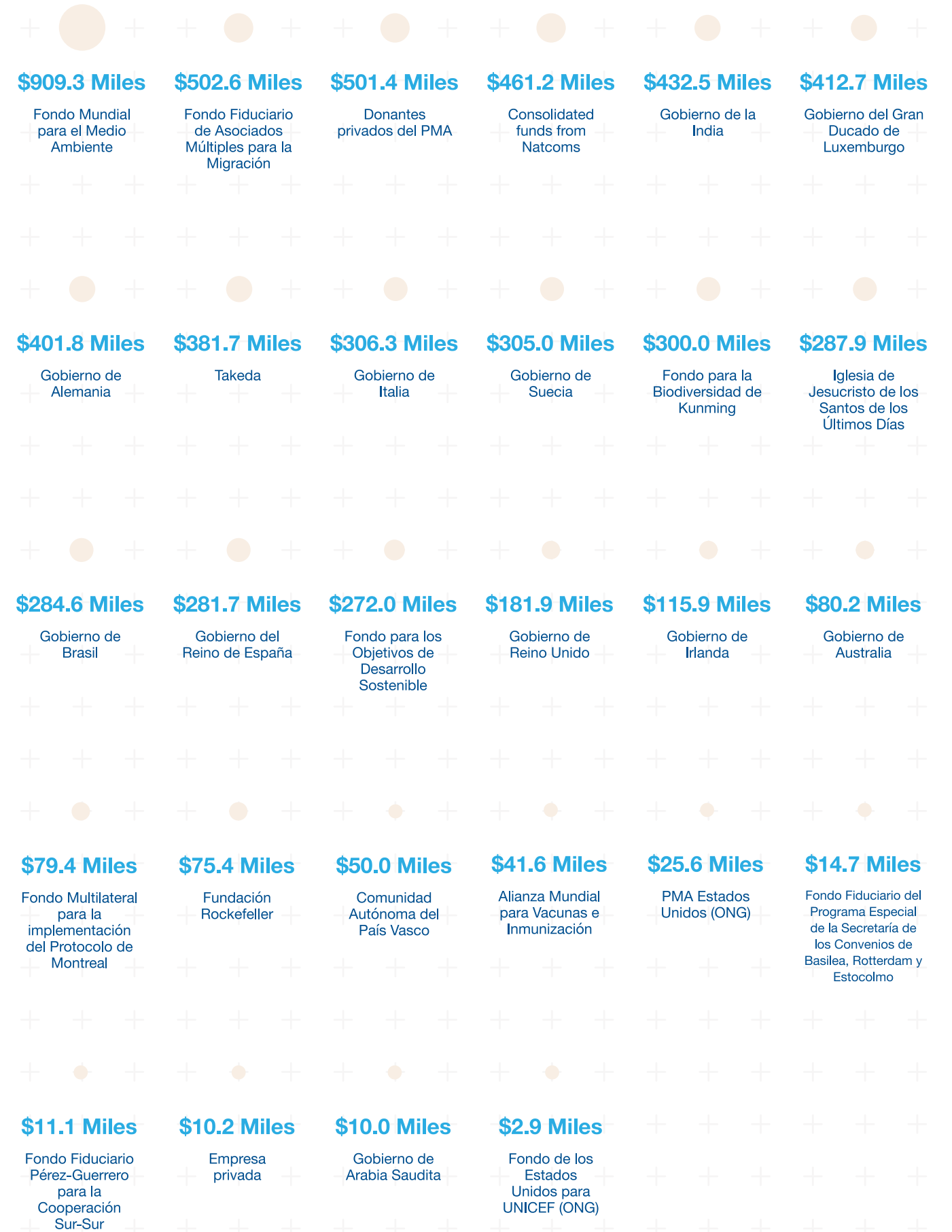
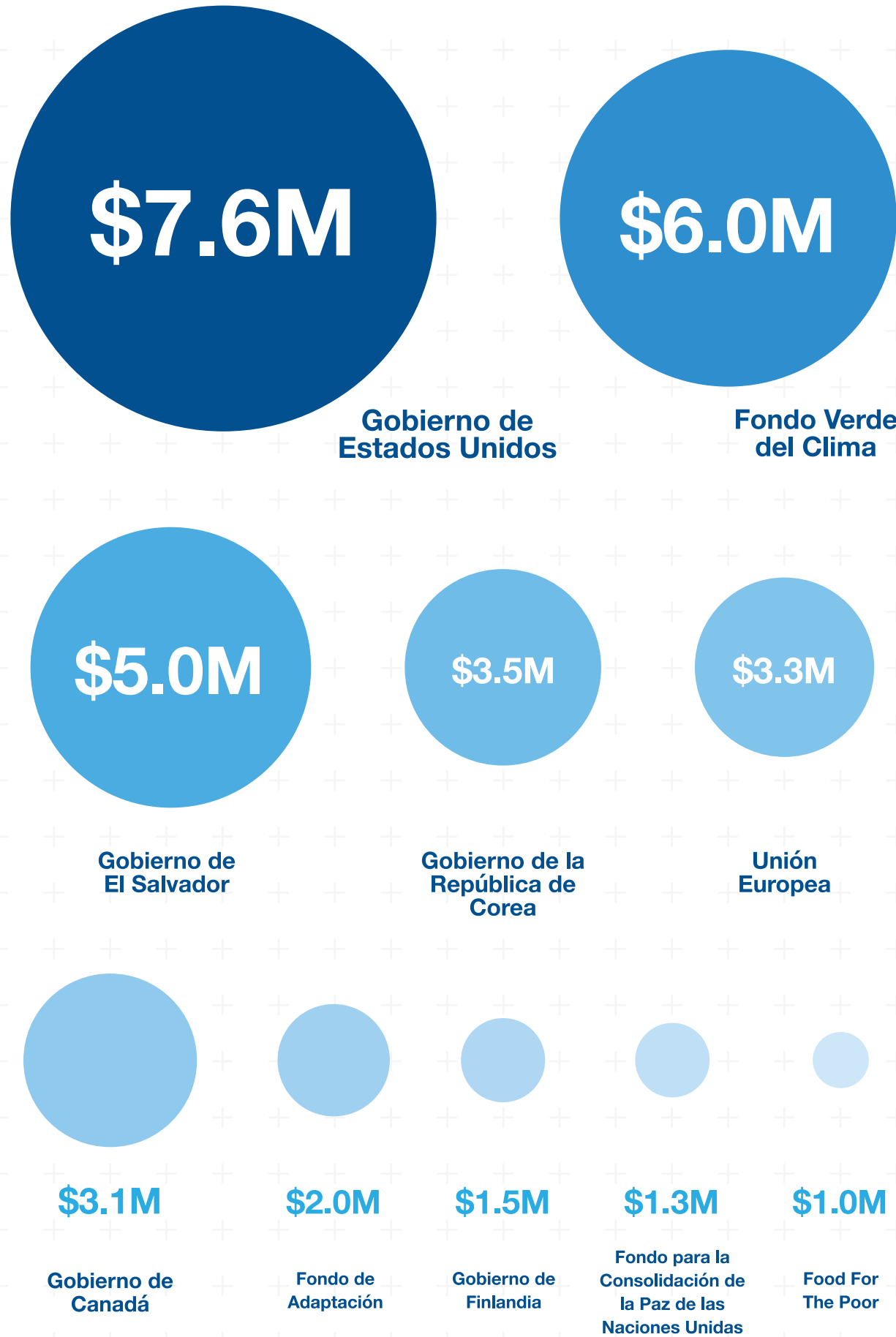

# Resultado de trabajar más y mejor juntos

## Transformación de la educación en apoyo al Grupo Local de Educación

El Sistema de las Naciones Unidas participó activamente en el Grupo Local de Educación (GLE), liderado por el Ministerio de Educación, Ciencia y Tecnología (MINEDUCYT) y articulado en el marco de la Alianza Mundial para la Educación (AME). En la reunión del 3 de noviembre de 2025, el Equipo de País reafirmó su compromiso de acompañar las prioridades del Ministerio, en particular la primera infancia, la formación docente, la inclusión y el uso de datos para la toma de decisiones, destacando el liderazgo del MINEDUCYT en la alineación de prioridades nacionales con las subvenciones de la AME.

Durante 2025, el Grupo de Transformación de la Educación del SNU fortaleció su participación en el GLE como espacio de incidencia, aportando capacidades técnicas y articulando la contribución de UNICEF (agencia coordinadora), UNESCO, PNUD, UNFPA y OIM, entre otras agencias. Este trabajo conjunto ha permitido discutir y acompañar la implementación del Plan Estratégico Institucional del Ministerio, el avance de las operaciones de préstamos de instituciones financieras internacionales y la ejecución de las subvenciones de la Alianza Mundial para la Educación, orientadas a trayectorias educativas más completas, resiliencia climática e inclusión de estudiantes con discapacidad y en situación de movilidad humana.



## Prevención de la explotación y el abuso sexual (PEAS)

La Red de puntos focales PEAS del Equipo de País profundizó el trabajo iniciado en años anteriores, avanzando hacia la consolidación de estándares, la generación de informes para el nivel global y una mayor articulación con socios. El Plan de acción PEAS 2025 priorizó, entre otros aspectos, los procesos para reforzar capacidades, la certificación de instituciones socias y la implementación de un mecanismo interagencial de reporte de base comunitaria.

Estas prioridades se apoyan en el análisis de la encuesta PEAS de 2024 y en los avances en el diseño de los mecanismos

de denuncia, la actualización de directorios de servicios para víctimas sobrevivientes, teniendo especial consideración en mujeres y niñez, entre otras, y el fortalecimiento de capacidades de puntos focales y socios implementadores.

La implementación del plan se da en el marco de las políticas y protocolos globales de las Naciones Unidas, que incluyen los boletines del Secretario General sobre medidas especiales de protección frente a la explotación y abusos sexuales, las normas de conducta, los protocolos de asistencia a víctimas y las directrices para trabajar con asociados en

la ejecución. En El Salvador, estos marcos se han traducido en acciones concretas como el reforzamiento de formaciones para el personal y la jefaturas de agencias, el uso sistemático del sitio de carpetas compartidas sobre PEAS para poner a disposición materiales de capacitación, actualización del directorio de socios certificados y articulación con el Grupo de igualdad y el Equipo Humanitario de País para asegurar rutas de derivación y una respuesta basada en derechos para asegurar un enfoque centrado en las víctimas sobrevivientes.

## Estrategia de abordaje territorial

En 2025, el Sistema de las Naciones Unidas consolidó una Estrategia de Abordaje Territorial centrada en el Área Metropolitana de San Salvador (AMSS), integrando desarrollo urbano sostenible, cohesión social, inclusión económica, resiliencia climática y acceso a servicios básicos, de acuerdo con los lineamientos del Comité Directivo Nacional.

Esta estrategia se articuló mediante un modelo interagencial que parte del análisis de brechas socioeconómicas y territoriales, y que orienta la acción conjunta del SNU en territorios con alta vulnerabilidad y potencial de desarrollo.

Además, se avanzó en la creación del Fondo Multi-donante para el Desarrollo Territorial, un mecanismo financiero de aceleración que permite alinear recursos públicos, privados e internacionales bajo una gobernanza compartida, priorizando intervenciones integrales en el AMSS, especialmente en San Salvador Este y La Libertad Costa.

Las intervenciones en San Salvador Este se orientaron a acelerar soluciones integrales en comunidades históricamente afectadas por violencia y exclusión, mediante intervenciones en tejido social, servicios esenciales,

oportunidades económicas y entornos comunitarios seguros bajo un enfoque de triple nexo; y las de La Libertad Costa, por implementar este año, enfocadas en desarrollo económico inclusivo, turismo sostenible, fortalecimiento municipal y resiliencia ambiental en una zona priorizada por su potencial socioeconómico y grandes desigualdades.

## Red de migraciones

La Red de las Naciones Unidas sobre Migración en El Salvador, coordinada por OIM y con participación de ACNUR, PNUD, FAO, ONU Mujeres, UNFPA, UNICEF y otras agencias, consolidó su rol de articulación técnica para la implementación del Pacto Mundial para una Migración Segura, Ordenada y Regular (PMM).

La Red de las Naciones Unidas sobre Migración enfocó su trabajo en brindar asistencia técnica al Mecanismo de

Coordinación Nacional sobre Movilidad Humana (MCNMH) en la aplicación de los ejes temáticos y metas del Plan Nacional de Implementación (PNI) y en la preparación del país para la Segunda Revisión Regional del PMM celebrada en Chile, generando productos de conocimiento como el Cuaderno de Diáspora, que será presentado en 2026 y desde cada agencia del SNU acompañando los temas de movilidad humana.



## Estrategia de operaciones (BOS)

El Equipo de País consolidó la implementación de la Estrategia de Operaciones BOS 2.0, que se ha convertido en un pilar clave para trabajar más y mejor juntos, al reducir costos operativos y liberar recursos para los resultados de desarrollo.

Esta estrategia, diseñada para el período 2024-2028, se construyó mediante un proceso participativo entre las agencias del Sistema de las Naciones Unidas en El Salvador, pasando de 4 servicios comunes iniciales a 11 incluidos en el BOS al cierre de 2025, con grupos de trabajo activos en áreas clave como administración, finanzas, adquisiciones, tecnologías de la información y la comunicación, y recursos humanos.

En la revisión anual presentada al Equipo de País, se destacó que el beneficio total en 2025 fue de US\$ 503,645, superando la meta estimada de US\$ 476,584. Asimismo, como parte del proceso de mejora continua de la estrategia, para 2026 se incorporó un nuevo servicio común y se excluyeron tres servicios debido a su bajo nivel de utilización, lo que refleja cómo la cooperación operativa interagencial se traduce en ajustes dinámicos orientados a maximizar la eficiencia y generar ahorros concretos.

## Sistemas alimentarios sostenibles e inclusivos: implementación de la Hoja de ruta nacional

Se avanzó en la implementación de la Hoja de ruta nacional derivada de la Cumbre de Sistemas Alimentarios Sostenibles, mediante un programa interagencial financiado por el Fondo Conjunto de las Naciones Unidas para los ODS, liderado por FAO, con la participación de UNICEF, OPS/OMS, PMA y FIDA. Este programa, que dio continuidad a los compromisos de la Cumbre global, contribuyó al desarrollo de marcos normativos, al fortalecimiento de capacidades institucionales y comunitarias y a intervenciones territoriales

en el corredor seco oriental, combinando educación nutricional, apoyo a productores y la promoción de entornos alimentarios saludables.

Este andamiaje programático y de gobernanza ha sido fundamental para asegurar coherencia entre las acciones territoriales, la agenda de nutrición y el fortalecimiento de políticas públicas vinculadas, por ejemplo, a alimentación escolar y reducción de la malnutrición.

## Cuidados: programa interagencial en apoyo a la Política Nacional de Corresponsabilidad

En 2025, el Equipo de País dio un paso cualitativo en la agenda de cuidados, al diseñar y validar el programa conjunto en apoyo a la Política Nacional de Corresponsabilidad de los Cuidados, bajo el liderazgo de ONU Mujeres y con la participación de PNUD y UNFPA, y apoyo técnico de OIT. Este programa, con una duración prevista de tres años (2025-2028), se orienta a fortalecer la capacidad de las instituciones públicas para la creación del Sistema Nacional de Corresponsabilidad de los Cuidados, desarrollar modelos innovadores de servicios en esta materia y avanzar en mecanismos de financiamiento sostenibles, con enfoque

de derechos humanos, igualdad de género e interseccionalidad.

El programa conjunto articula tres grandes áreas de trabajo: (1) fortalecimiento institucional y desarrollo de modelos innovadores de servicios (como manzanas de cuidado, modalidades domiciliarias, cooperativas y teleasistencia), (2) reconocimiento y profesionalización de este trabajo, incluyendo formación técnica, certificación de competencias y mejora de condiciones laborales para quienes brindan cuidados remunerados y no remunerados, y (3) transformación cultural y cambio de normas sociales para

promover la corresponsabilidad, entre Estado, mercado, familias y comunidades.

En 2025 se avanzó en el diseño detallado del marco de resultados, la teoría de cambio, las actividades por producto y los mecanismos de gobernanza del programa (Comité Directivo, Comité Técnico y unidad de coordinación), lo que deja al Sistema de las Naciones Unidas y al Gobierno en una posición favorable para pasar de la formulación a la implementación de un sistema nacional de cuidados más justo y sostenible.



© UNESCO El Salvador

## Respuesta humanitaria

En 2025, el Plan de Respuesta Humanitaria (PRH) del país enfrentó un fuerte entorno de restricciones operativas y financieras. Se identificaron 818,700 personas con necesidades humanitarias, pero el PRH estableció como meta asistir a 407,500 para lo cual se requería un aporte financiero de US\$66.9 millones.

Al cierre del año, se movilizaron alrededor de US\$17.9 millones, equivalentes al 27% del total requerido, lo que limitó significativamente el alcance de las intervenciones. Como resultado, la

respuesta humanitaria alcanzó a 63,000 personas, aproximadamente 15% de la población meta, evidenciando una brecha considerable entre las necesidades identificadas y la capacidad de respuesta.

La reducción de socios humanitarios, debido a la crisis financiera a nivel global, afectó gravemente a nivel local la provisión de servicios, especialmente en protección, seguridad alimentaria, educación y apoyo psicosocial, marcada por la salida o disminución de operaciones de varias ONG humanitarias durante el año.

## Atención en emergencias

El Equipo Humanitario de País (EHP), liderado por el Coordinador Residente y la Dirección General de Protección Civil, mantuvo un monitoreo continuo de amenazas relacionadas con lluvias intensas, deslizamientos, calor extremo, brotes epidémicos, inseguridad alimentaria y actividad sísmica.

Los sectores humanitarios continuaron ajustando protocolos, revisando inventarios de suministros esenciales, compartiendo alertas tempranas y dando seguimiento a riesgos; asegurando una capacidad de activación mínima pese a las limitaciones de socios y financiamiento.

## Acción anticipatoria y resiliencia

Durante 2025 se mantuvo la actualización del marco de Acción Anticipatoria para el CERF ante sequía, con participación de PAHO, UNICEF, PMA y FAO, fortaleciendo los umbrales, disparadores y mecanismos de monitoreo.

Aunque el mecanismo no se activó, las agencias mantuvieron un seguimiento constante de indicadores climáticos, de salud y seguridad alimentaria para apoyar decisiones preventivas.

Asimismo, el PRH 2025 priorizó la integración de enfoques de derechos, género, edad y discapacidad en la planificación sectorial. Varios sectores avanzaron en fortalecer capacidades locales, actualizar planes de contingencia y mejorar la armonización de información entre socios e instituciones nacionales.



© PNUD El Salvador

# Evaluación del Marco de Cooperación 2022-2026

En el segundo semestre del 2025, se llevó a cabo la evaluación independiente del Marco de Cooperación, que evidencia avances significativos en pertinencia, coherencia, eficacia, eficiencia, coordinación y sostenibilidad.

El Marco mantiene una sólida alineación con el Análisis de País (CA) y con las prioridades nacionales, integra de manera consistente el enfoque de triple nexo y transversaliza principios de igualdad de género, derechos humanos y sostenibilidad ambiental.

Asimismo, se observan mejoras en la articulación de alianzas, en la generación de resultados para la población y en el fortalecimiento de capacidades institucionales, junto con progresos operativos y en la coordinación interagencial. Estos avances reflejan una creciente madurez del Marco y una mayor capacidad del Sistema de las Naciones Unidas para responder de forma conjunta a las necesidades del país.

Sin embargo, persisten desafíos estructurales y operativos que limitan la plena consolidación de los resultados alcanzados. Entre ellos destacan la necesidad de una mayor adaptación al contexto territorial, la profundización de la apropiación institucional, el fortalecimiento de los sistemas de medición del desempeño y la garantía de la sostenibilidad financiera de las intervenciones.

En conjunto, el Marco de Cooperación muestra un progreso sostenido y orientado a impactos de largo plazo, aunque aún requiere robustecer sus mecanismos operativos y su articulación con actores nacionales y territoriales para asegurar la continuidad y durabilidad de los logros.

A continuación, se presentan las recomendaciones de la evaluación:

## Recomendación 1 Integración de prioridades nacionales

Fortalecer la participación territorial y la retroalimentación con grupos en situación de vulnerabilidad mediante metodologías híbridas, y establecer un mecanismo semestral de revisión y alineación con prioridades nacionales para mantener la pertinencia del Marco de Cooperación.

## Recomendación 2 Enfoques transversales

Avanzar en la transversalización realista y gradual de los enfoques de género, derechos humanos y sostenibilidad ambiental mediante paquetes mínimos de estándares por sector y herramientas simplificadas, asegurando integración

## Recomendación 3 Triple nexo

Mejorar la comprensión y aplicación del enfoque de triple nexo mediante lineamientos comunes, capacitación práctica y mecanismos para identificar, medir y documentar sistemáticamente intervenciones integradas de humanitario-desarrollo-paz.

## Recomendación 4 Alianzas estratégicas

Evolucionar hacia alianzas institucionalizadas de corresponsabilidad y cofinanciación, estableciendo mesas de resultados tripartitas en territorios priorizados para consolidar sostenibilidad, escala y continuidad frente a cambios políticos.

## Recomendación 5 Impacto estructural

Convertir logros operativos en cambios sostenibles mediante institucionalización presupuestal, transferencia de capacidades, protocolos para escalar pilotos exitosos, fortalecimiento de participación territorial y rendición de cuentas orientadas a impacto.

## Recomendación 6 Sedes comunes

Optimizar sedes comunes mediante revisión de contratos, análisis comparativo de costos y establecimiento de un mecanismo anual para evaluar eficiencia, ahorros y valor agregado en colaboración y sostenibilidad.

## Recomendación 7 Common Back Office

Desarrollar una CBO basada en experiencias internacionales, evaluando su factibilidad, definiendo servicios prioritarios a integrar y pilotando un modelo conjunto que aumente eficiencia, reduzca duplicidades y mejore la gestión administrativa.

## Recomendación 8 Sostenibilidad del impacto

Institucionalizar la sostenibilidad del Marco de Cooperación mediante acuerdos plurianuales, vinculación del MEL con decisiones presupuestales, cláusulas de mantenimiento y un programa de transferencia territorial que asegure continuidad técnica y operativa.

En el primer trimestre del 2026, el Equipo de País trabajará en el Management Response. Este es el documento mediante el cual el Equipo de País responde formalmente a las recomendaciones de la evaluación del Marco de Cooperación. Su función es asegurar que los hallazgos de la evaluación no se queden únicamente en el informe, sino que generen acciones concretas, con responsables asignados y plazos de seguimiento.

# Capítulo 3

**Hacia el futuro**  
**Enfoque clave del**  
**UNCT para el 2026**



# Capítulo 3 Hacia el futuro Enfoque clave del UNCT para el 2026

En 2026, el Sistema de las Naciones Unidas en El Salvador orientará sus esfuerzos a acompañar al Gobierno en un año estratégico marcado por la finalización del actual ciclo del Marco de Cooperación y el diseño del nuevo Marco de Cooperación 2027-2031.

Durante los espacios de trabajo conjunto del UNCT, se consolidó una visión compartida sobre la necesidad de avanzar hacia un marco más flexible, alineado a prioridades nacionales y capaz de responder de manera oportuna a un entorno dinámico. Esto incluye fortalecer la coherencia técnica entre las agencias y asegurar que el análisis de país, las consultas sectoriales y la priorización estratégica se traduzcan en un documento programático sólido y validado por las instituciones nacionales.

Este proceso se apoyará en la hoja de ruta establecida para 2026, que contempla las consultas multisectoriales, el diseño del marco de resultados, la configuración del equipo país y la firma del nuevo marco de cooperación. El trabajo conjunto también permitirá capitalizar los aprendizajes de la evaluación del Marco de Cooperación vigente y las prioridades del Comité Directivo Nacional, particularmente en áreas como desarrollo territorial, inclusión económica, fortalecimiento institucional, salud integral y primera infancia.

En materia de prioridades temáticas, el UNCT enfocará su acción en tres áreas transversales: atención humanitaria, desarrollo sostenible y paz preventiva. En el ámbito humanitario, la reciente decisión del Gobierno de los Estados Unidos de incrementar su cooperación para El Salvador, presentada en el espacio de cooperantes, permitirá ampliar intervenciones de corto plazo para atender a comunidades afectadas por emergencias y fortalecer mecanismos de preparación

y respuesta. La ejecución prevista en un periodo de seis meses con enfoque territorial contribuirá a salvaguardar vidas, reducir pérdidas económicas y reforzar capacidades institucionales frente a eventos climáticos cada vez más frecuentes.

Al mismo tiempo, el Fondo Multidonante para el Desarrollo Territorial, actualmente en fase de diseño y validación conjunta entre el Gobierno y el Sistema de las Naciones Unidas, se proyecta como un instrumento clave para fortalecer la coordinación y avanzar hacia un esquema integrado de financiación conjunta. A medida que este mecanismo continúe desarrollándose, permitirá alinear intervenciones en áreas como el desarrollo económico inclusivo, la salud y la educación de calidad, así como iniciativas orientadas al fortalecimiento de sistemas locales de protección social. Su implementación progresiva facilitará que las acciones de las agencias se articulen alrededor de áreas de producto consensuadas y plenamente alineadas con las prioridades nacionales, con el objetivo de maximizar el impacto colectivo y reducir la fragmentación territorial.

La configuración del UNCT también experimentará ajustes para responder a las prioridades en evolución. Se reforzará la articulación interna bajo el principio de una sola voz, lo que facilitará el diálogo estratégico con instituciones gubernamentales y socios de desarrollo. Esto incluye mecanismos innovadores de financiamiento y alianzas, en línea con la creciente atención hacia la diversificación de fuentes y la necesidad de movilizar recursos de cooperación bilateral, organismos financieros y sector privado. Estos elementos permitirán potenciar la implementación del nuevo Marco de Cooperación y orientar la inversión hacia resultados de alto impacto.

Finalmente, el UNCT buscará trabajar de forma más preventiva y proactiva, fortaleciendo la gestión de riesgos y promoviendo intervenciones que consoliden políticas públicas sostenibles. Entre las acciones previstas se encuentra el impulso a enfoques integrados que combinen análisis técnico, capacidades institucionales y participación social, así como la incorporación de dimensiones transversales como igualdad de género, inclusión de juventud y personas con discapacidad, en coherencia con los compromisos internacionales y las prioridades del país.



## Ilustra un futuro sostenible

Para la elaboración de este Informe, el Sistema de las Naciones Unidas invitó a estudiantes universitarios de diseño y carreras afines, a participar en la convocatoria nacional “Ilustra un futuro sostenible” en la que debían mostrar su visión sobre el desarrollo sostenible a través de diseños originales.

Entre los materiales recibidos se seleccionó la ilustración de Adriana Beatriz Vides Hernández, estudiante de la Universidad Don Bosco, que está enmarcada en la prioridad estratégica de transformación económica hacia un modelo inclusivo, ambiental y socialmente sostenible, resiliente e innovador. Su obra, y la de los demás participantes, muestra el compromiso de la juventud con los valores de la Agenda de Desarrollo Sostenible.

Sobre su trabajo, la autora expresa:

“A través de esta propuesta visual, busco visibilizar la agricultura como un trabajo digno, esencial y honrado. Con esta ilustración quiero resaltar el esfuerzo, la dedicación y el sacrificio de las personas que trabajan la tierra, reconociendo su aporte fundamental al desarrollo del país y a la sostenibilidad de nuestra sociedad. También deseo generar conciencia sobre la importancia de valorar y dignificar su labor, ya que gracias a su trabajo se sostiene la vida y la economía nacional.”

Esta iniciativa refleja el valor de las alianzas entre las Naciones Unidas, la academia y sus estudiantes, y resalta el potencial de la juventud consciente de los desafíos actuales y comprometida con la construcción de un futuro más justo, inclusivo y sostenible.

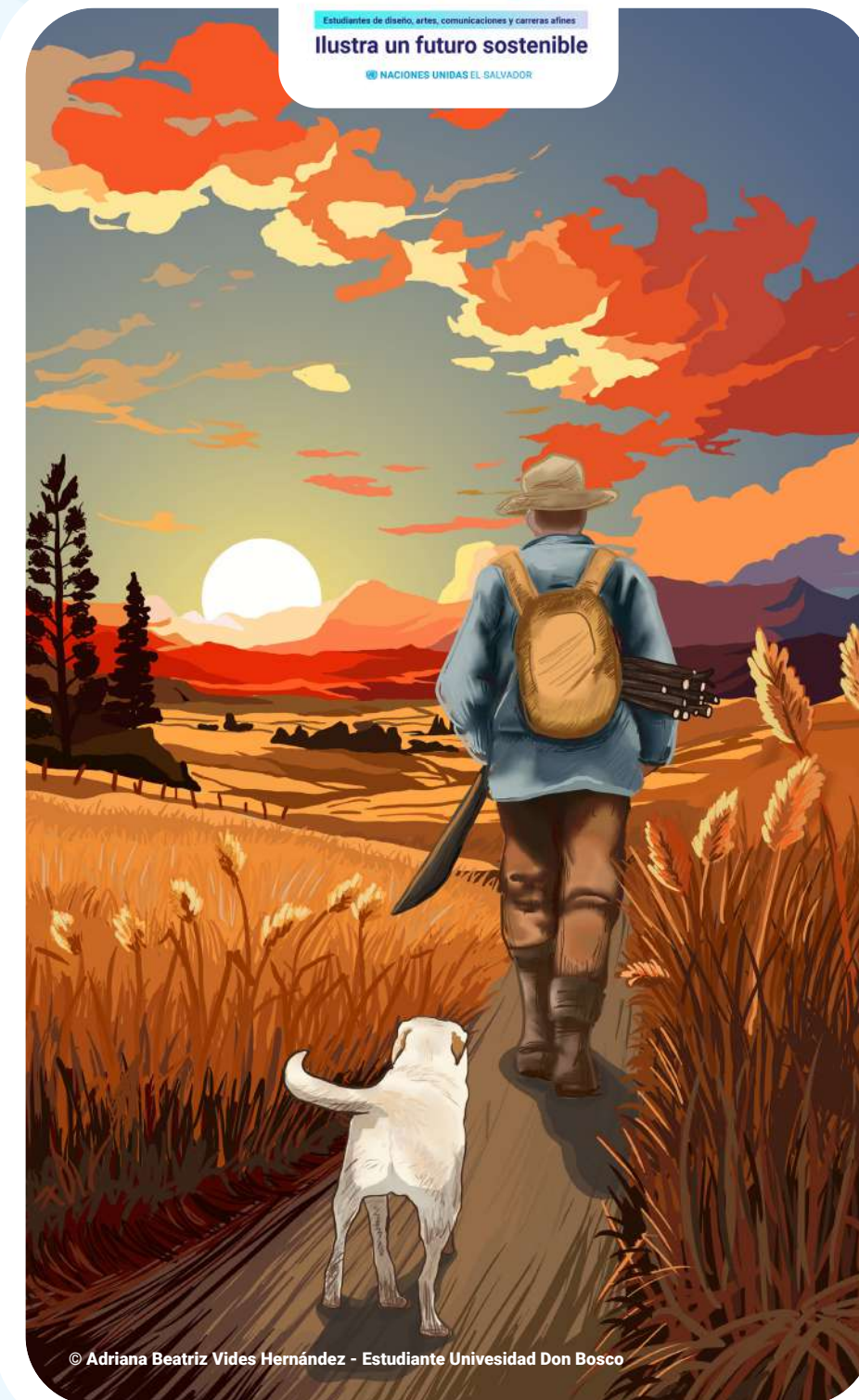

© Adriana Beatriz Vides Hernández - Estudiante Universidad Don Bosco

